

# Allen-Bradley Micro800 Ethernet ドライバー

© 2024 PTC Inc. All Rights Reserved.

# 目次

|  |           |
|--|-----------|
| <b>Allen-Bradley Micro800 Ethernet ドライバー</b> ..... | <b>1</b>  |
| <b>目次</b> .....                                    | <b>2</b>  |
| <b>概要</b> .....                                    | <b>5</b>  |
| <b>設定</b> .....                                    | <b>5</b>  |
| チャンネルのプロパティ - 一般 .....                             | 6         |
| タグ数 .....  | 6         |
| チャンネルのプロパティ - イーサネット通信 .....                       | 7         |
| チャンネルのプロパティ - 書き込み最適化 .....                        | 7         |
| チャンネルのプロパティ - 詳細 .....                             | 8         |
| チャンネルのプロパティ - 通信シリアル化 .....                        | 8         |
| デバイスのプロパティ - 一般 .....                              | 9         |
| <b>動作モード</b> .....                                 | <b>10</b> |
| タグ数 .....  | 11        |
| デバイスのプロパティ - スキャンモード .....                         | 11        |
| デバイスのプロパティ - タイミング .....                           | 11        |
| デバイスのプロパティ - 自動格下げ .....                           | 12        |
| デバイスのプロパティ - 通信パラメータ .....                         | 13        |
| デバイスのプロパティ - オプション .....                           | 13        |
| デバイスのプロパティ - 冗長 .....                              | 15        |
| <b>パフォーマンスの最適化</b> .....                           | <b>16</b> |
| 通信の最適化 .....                                       | 16        |
| アプリケーションの最適化 .....                                 | 16        |
| <b>データ型の説明</b> .....                               | <b>18</b> |
| <b>アドレスの説明</b> .....                               | <b>19</b> |
| アドレスのフォーマット .....                                  | 20        |
| タグの有効範囲 .....                                      | 21        |
| アトミックデータ型のアドレス指定 .....                             | 22        |
| アドレス指定 構造的データ型 .....                               | 23        |
| 配列データの順序 .....                                     | 23        |
| <b>高度な使用事例</b> .....                               | <b>24</b> |
| BOOL .....   | 25        |
| SINT、USINT、BYTE .....                              | 26        |
| INT、UINT、WORD .....                                | 28        |
| DINT、UDINT、DWORD .....                             | 30        |
| LINT、ULINT、LWORD .....                             | 33        |
| REAL .....   | 34        |
| LREAL .....  | 36        |
| SHORT_STRING .....                                 | 38        |
| <b>エラーコード</b> .....                                | <b>40</b> |
| カプセル化 プロトコルエラーコード .....                            | 40        |
| CIP エラーコード .....                                   | 40        |

|   |           |
|---|-----------|
| 0x0001 拡張エラーコード   | 41        |
| 0x00C 拡張エラーコード  | 42        |
| 0x00FF 拡張エラーコード   | 42        |
| <b>イベントログメッセージ</b>  | <b>43</b> |
| サポートされていないコントローラです。  ベンダー ID = <ベンダー>、製品タイプ = <タイプ>、製品コード = <コード>、製品名 = <製品>。                                       | 43        |
| デバイスから受信したフレームにエラーが含まれています。   | 43        |
| フレーミングエラーによりタグの書き込み要求が失敗しました。  タグアドレス = <アドレス>。   | 43        |
| フレーミングエラーによりタグの読み取り要求が失敗しました。  タグアドレス = <アドレス>。   | 43        |
| フレーミングエラーによりブロック読み取り要求が失敗しました。  ブロック先頭 = <アドレス>、ブロックサイズ = <数値> (要素)。  | 44        |
| デバイスにタグを書き込めません。  タグアドレス = <アドレス>、CIP エラー = <コード>、拡張エラー = <コード>。  | 44        |
| デバイスからタグを読み取れません。  タグアドレス = <アドレス>、CIP エラー = <コード>、拡張エラー = <コード>。   | 44        |
| デバイスからブロックを読み取れません。  ブロック先頭 = <アドレス>、ブロックサイズ = <数値>、CIP エラー = <コード>、拡張エラー = <コード>。                                  | 44        |
| デバイスにタグを書き込めません。コントローラタグのデータ型が不明です。  タグアドレス = <アドレス>、不明なデータ型 = <タイプ>。   | 45        |
| デバイスからタグを読み取れません。コントローラタグのデータ型が不明です。タグは非アクティブ化されました。  タグアドレス = <アドレス>、不明なデータ型 = <タイプ>。                              | 45        |
| デバイスからブロックを読み取れません。コントローラタグのデータ型が不明です。ブロックは非アクティブ化されました。  ブロック先頭 = <アドレス>、ブロックサイズ = <数値>、不明なデータ型 = <タイプ>。           | 45        |
| デバイスにタグを書き込めません。データ型がサポートされていません。  タグアドレス = <アドレス>、サポートされていないデータ型 = <タイプ>。  | 45        |
| デバイスからタグを読み取れません。データ型がサポートされていません。タグは非アクティブ化されました。  タグアドレス = <アドレス>、サポートされていないデータ型 = <タイプ>。                         | 46        |
| デバイスからブロックを読み取れません。データ型がサポートされていません。ブロックは非アクティブ化されました。  ブロック先頭 = <アドレス>、ブロックサイズ = <数値> (要素)、サポートされていないデータ型 = <タイプ>。 | 46        |
| タグに書き込めません。タグには不正なデータ型です。  タグアドレス = <アドレス>、不正なデータ型 = <タイプ>。   | 46        |
| デバイスからタグを読み取れません。このタグには不正なデータ型です。タグは非アクティブ化されました。  タグアドレス = <アドレス>、不正なデータ型 = <タイプ>。                                 | 47        |
| デバイスからブロックを読み取れません。このブロックには不正なデータ型です。ブロックは非アクティブ化されました。  ブロック先頭 = <アドレス>、ブロックサイズ = <数値> (要素)、不正なデータ型 = <タイプ>。       | 47        |
| デバイスにタグを書き込めません。タグは複数要素の配列をサポートしません。  タグアドレス = <アドレス>。  | 47        |
| デバイスからタグを読み取れません。タグは複数要素の配列をサポートしません。タグは非アクティブ化されました。  タグアドレス = <アドレス>。   | 48        |
| デバイスからブロックを読み取れません。ブロックは複数要素の配列をサポートしません。ブロックは非アクティブ化されました。  ブロック先頭 = <アドレス>、ブロックサイズ = <数値> (要素)。                   | 48        |
| デバイスにタグを書き込めません。  タグアドレス = <アドレス>。  | 48        |
| デバイスからタグを読み取れません。タグは非アクティブ化されました。  タグアドレス = <アドレス>。   | 48        |
| デバイスからブロックを読み取れません。ブロックは非アクティブ化されました。  ブロック先頭 = <アドレス>、ブロックサイズ = <数値>。  | 49        |
| デバイスが CIP エラーを返しました。  ステータスコード = <コード>、拡張ステータスコード = <コード>。  | 49        |
| メモリをタグに割り当てることができませんでした。  タグアドレス = <アドレス>。  | 50        |
| デバイスがカプセル化エラーを返しました。  | 50        |
| デバイスからタグを読み取れません。内部メモリが無効です。  タグアドレス = <アドレス>。  | 50        |

|  |           |
|--|-----------|
| デバイスからタグを読み取れません。タグには不正なデータ型です。  タグアドレス = '<アドレス>'、不正なデータ型 = '<タイプ>'。 .....  | 50        |
| デバイスからタグを読み取れません。内部メモリが無効です。タグは非アクティブ化されました。  タグアドレス = '<アドレス>'。 .....   | 51        |
| デバイスからブロックを読み取れません。内部メモリが無効です。ブロックは非アクティブ化されました。  ブロック先頭 = '<アドレス>'、ブロックサイズ = <数値> (要素)。 .....                                     | 51        |
| デバイスのアドレスに書き込めません。内部メモリが無効です。  タグアドレス = '<アドレス>'。 .....  | 51        |
| デバイスからブロックを読み取れません。ブロックは非アクティブ化されました。  ブロック先頭 = '<アドレス>'、ブロックサイズ = <数値>、CIP エラー = <コード>、拡張エラー = <コード>。 .....                       | 51        |
| デバイス識別情報の詳細。  IP = '<アドレス>'、ベンダー ID = <ベンダー>、製品タイプ = <タイプ>、製品コード = <コード>、リビジョン = '<リビジョン>'、製品名 = '<製品>'、製品シリアル番号 = <シリアル番号>。 ..... | 51        |
| デバイスはフラグメントされた読み取り/書き込みサービスをサポートしません。自動的に非フラグメントサービスにフォールバックします。 .....   | 51        |
| <b>用語集</b> .....   | <b>52</b> |
| <b>索引</b> .....  | <b>53</b> |

## Allen-Bradley Micro800 Ethernet ドライバー

---

ヘルプバージョン 1.035

### 目次

#### 概要

Allen-Bradley Micro800 Ethernet ドライバー とは

#### 設定

このドライバーを使用するためにデバイスを構成する方法

#### パフォーマンスの最適化

Allen-Bradley Micro800 Ethernet ドライバー から最高のパフォーマンスを得る方法

#### データ型の説明

このドライバーでサポートされるデータ型

#### アドレスの説明

Allen-Bradley Micro800 Ethernet デバイスでタグのアドレスを指定する方法

#### エラーコード

Allen-Bradley Micro800 Ethernet のエラーコード

#### イベントログメッセージ

このドライバーで生成されるメッセージ

#### 用語集

Allen-Bradley Micro800 Ethernet 関連の用語リストの場所

### 概要

---

Allen-Bradley Micro800 Ethernet ドライバー は Allen-Bradley Micro800 Micro800 コントローラが HMI、SCADA、Historian、MES、ERP や多数のカスタムアプリケーションを含む OPC クライアントアプリケーションに接続するための信頼性の高い手段を提供します。

### 設定

---

#### サポートされるデバイス

内蔵イーサネットポートを介した Micro850。

#### 通信プロトコル

TCP/IP を使用した Ethernet/IP (イーサネットを介した CIP)

#### チャンネルとデバイスの制限値

このドライバーでサポートされているチャンネルの最大数は 256 です。このドライバーでサポートされているデバイスの最大数は、1 つのチャンネルにつき 1024 です。

## チャンネルのプロパティ - 一般

このサーバーでは、複数の通信ドライバーを同時に使用することができます。サーバープロジェクトで使用される各プロトコルおよびドライバーをチャンネルと呼びます。サーバープロジェクトは、同じ通信ドライバーまたは一意の通信ドライバーを使用する多数のチャンネルから成ります。チャンネルは、OPC リンクの基本的な構成要素として機能します。このグループは、識別属性や動作モードなどの一般的なチャンネルプロパティを指定するときに使用します。

|           |                                     |     |
|-----------|-------------------------------------|-----|
| プロパティグループ | <input type="checkbox"/> <b>識別</b>  |     |
| <b>一般</b> | 名前                                  |     |
| イーサネット通信  | 説明                                  |     |
| 書き込み最適化   | ドライバー                               |     |
| 詳細        | <input type="checkbox"/> <b>診断</b>  |     |
| プロトコル設定   | 診断取り込み                              | 無効化 |
|           | <input type="checkbox"/> <b>タグ数</b> |     |
|           | 静的タグ                                | 1   |

### 識別

「名前」: このチャンネルのユーザー定義識別情報を指定します。各サーバープロジェクトで、それぞれのチャンネル名が一意でなければなりません。名前は最大 256 文字ですが、一部のクライアントアプリケーションでは OPC サーバーのタグ空間をブラウズする際の表示ウィンドウが制限されています。チャンネル名は OPC ブラウザ情報の一部です。チャンネルの作成にはこのプロパティが必要です。

● 予約済み文字の詳細については、サーバーのヘルプで「チャンネル、デバイス、タグ、およびタググループに適切な名前を付ける方法」を参照してください。

「説明」: このチャンネルに関するユーザー定義情報を指定します。

● 「説明」などのこれらのプロパティの多くには、システムタグが関連付けられています。

「ドライバー」: このチャンネル用のプロトコルドライバーを指定します。チャンネル作成時に選択されたデバイスドライバーを指定します。チャンネルのプロパティではこの設定を変更することはできません。チャンネルの作成にはこのプロパティが必要です。

● **注記**: サーバーがオンラインで常時稼働している場合、これらのプロパティをいつでも変更できます。これには、クライアントがデータをサーバーに登録できないようにチャンネル名を変更することも含まれます。チャンネル名を変更する前にクライアントがサーバーからアイテムをすでに取得している場合、それらのアイテムは影響を受けません。チャンネル名が変更された後で、クライアントアプリケーションがそのアイテムを解放し、古いチャンネル名を使用して再び取得しようとしても、そのアイテムは取得されません。大規模なクライアントアプリケーションを開発した場合は、プロパティを変更しないようにしてください。オペレータがプロパティを変更したりサーバーの機能にアクセスしたりすることを防ぐため、適切なユーザー役割を使用し、権限を正しく管理する必要があります。

### 診断

「診断取り込み」: このオプションが有効な場合、チャンネルの診断情報が OPC アプリケーションに取り込まれます。サーバーの診断機能は最小限のオーバーヘッド処理を必要とするので、必要なときにだけ利用し、必要がないときには無効にしておくことをお勧めします。デフォルトでは無効になっています。

● **注記**: ドライバーで診断機能がサポートされていない場合、このプロパティは使用できません。

● 詳細については、サーバーのヘルプで「通信診断」を参照してください。

### タグ数

「静的タグ」: デバイスレベルまたはチャンネルレベルで定義される静的タグの数を指定します。この情報は、トラブルシューティングと負荷分散を行う場合に役立ちます。

## チャンネルのプロパティ - イーサネット通信

イーサネット通信を使用してデバイスと通信できます。

|           |  |       |
|-----------|--|-------|
| プロパティグループ | <input type="checkbox"/> <b>イーサネット設定</b> |       |
| 一般        | ネットワークアダプタ                               | デフォルト |
| イーサネット通信  |  |       |

### イーサネット設定

「ネットワークアダプタ」: バインドするネットワークアダプタを指定します。空白のままにするか、「デフォルト」を選択した場合、オペレーティングシステムはデフォルトのアダプタを選択します。

## チャンネルのプロパティ - 書き込み最適化

サーバーは、クライアントアプリケーションから書き込まれたデータをデバイスに遅延なく届ける必要があります。このため、サーバーに用意されている最適化プロパティを使用して、特定のニーズを満たしたり、アプリケーションの応答性を高めたりすることができます。

|           |   |                    |
|-----------|---|--------------------|
| プロパティグループ | <input type="checkbox"/> <b>書き込み最適化</b> |                    |
| 一般        | 最適化方法                                   | すべてのタグの最新の値のみを書き込み |
| シリアル通信    | デューティサイクル                               | 10                 |
| 書き込み最適化   |   |                    |

### 書き込み最適化

「最適化方法」: 基礎となる通信ドライバーに書き込みデータをどのように渡すかを制御します。以下のオプションがあります。

- ・「すべてのタグのすべての値を書き込み」: このオプションを選択した場合、サーバーはすべての値をコントローラに書き込もうとします。このモードでは、サーバーは書き込み要求を絶えず収集し、サーバーの内部書き込みキューにこれらの要求を追加します。サーバーは書き込みキューを処理し、デバイスにできるだけ早くデータを書き込むことによって、このキューを空にしようとしています。このモードでは、クライアントアプリケーションから書き込まれたすべてのデータがターゲットデバイスに送信されます。ターゲットデバイスで書き込み操作の順序または書き込みアイテムのコンテンツが一意的に表示される必要がある場合、このモードを選択します。
- ・「非 Boolean タグの最新の値のみを書き込み」: デバイスにデータを実際に送信するのに時間がかかっているために、同じ値への多数の連続書き込みが書き込みキューに累積することがあります。書き込みキューにすでに置かれている書き込み値をサーバーが更新した場合、同じ最終出力値に達するまでに必要な書き込み回数ははるかに少なくなります。このようにして、サーバーのキューに余分な書き込みが累積することがなくなります。ユーザーがスライドスイッチを動かすのをやめると、ほぼ同時にデバイス内の値が正確な値になります。モード名からわかるように、Boolean 値でない値はサーバーの内部書き込みキュー内で更新され、次の機会にデバイスに送信されます。これによってアプリケーションのパフォーマンスが大幅に向上します。
  - **注記**: このオプションを選択した場合、Boolean 値への書き込みは最適化されません。モーメンタリプッシュボタンなどの Boolean 操作で問題が発生することなく、HMI データの操作を最適化できます。
- ・「すべてのタグの最新の値のみを書き込み」: このオプションを選択した場合、2 つ目の最適化モードの理論がすべてのタグに適用されます。これはアプリケーションが最新の値だけをデバイスに送信する必要がある場合に特に役立ちます。このモードでは、現在書き込みキューに入っているタグを送信する前に更新することによって、すべての書き込みが最適化されます。これがデフォルトのモードです。

「デューティサイクル」: 読み取り操作に対する書き込み操作の比率を制御するときに使用します。この比率は必ず、読み取り 1 回につき書き込みが 1 から 10 回の間であることが基になっています。デューティサイクルはデフォルトで 10 に設定されており、1 回の読み取り操作につき 10 回の書き込みが行われます。アプリケーションが多数の連続書き込みを行っている場合でも、読み取りデータを処理する時間が確実に残っています。これを設定すると、書き込み操作が 1 回行われるたびに読み取り操作が 1 回行われるようになります。実行する書き込み操作がない場合、読み取りが連続処理されます。これにより、連続書き込みを行うアプリケーションが最適化され、データの送受信フローがよりバランスのとれたものとなります。

● **注記**: 本番環境で使用する前に、強化された書き込み最適化機能との互換性が維持されるようにアプリケーションのプロパティを設定することをお勧めします。

## チャンネルのプロパティ - 詳細

このグループは、チャンネルの詳細プロパティを指定するときに使用します。すべてのドライバーがすべてのプロトコルをサポートしているわけではないので、サポートしていないデバイスには詳細グループが表示されません。

|           |  |  |
|-----------|--|--|
| プロパティグループ | <input type="checkbox"/> <b>非正規化浮動小数点処理</b><br>浮動小数点値      ゼロで置換 |  |
| 一般        | <input type="checkbox"/> <b>デバイス間遅延</b><br>デバイス間遅延 (ミリ秒)      0  |  |
| シリアル通信    |  |  |
| 書き込み最適化   |  |  |
| <b>詳細</b> |  |  |
| 通信シリアル化   |  |  |

「**非正規化浮動小数点処理**」: 非正規化値は無限、非数 (NaN)、または非正規化数として定義されます。デフォルトは「ゼロで置換」です。ネイティブの浮動小数点処理が指定されているドライバーはデフォルトで「未修正」になります。「非正規化浮動小数点処理」では、ドライバーによる非正規化 IEEE-754 浮動小数点データの処理方法を指定できます。オプションの説明は次のとおりです。

- 「**ゼロで置換**」: このオプションを選択した場合、ドライバーが非正規化 IEEE-754 浮動小数点値をクライアントに転送する前にゼロで置き換えることができます。
- 「**未修正**」: このオプションを選択した場合、ドライバーは IEEE-754 非正規化、正規化、非数、および無限の値を変換または変更せずにクライアントに転送できます。

● **注記**: ドライバーが浮動小数点値をサポートしていない場合や、表示されているオプションだけをサポートする場合、このプロパティは無効になります。チャンネルの浮動小数点正規化の設定に従って、リアルタイムのドライバータグ (値や配列など) が浮動小数点正規化の対象となります。たとえば、EFM データはこの設定の影響を受けません。

● 浮動小数点値の詳細については、サーバーのヘルプで「非正規化浮動小数点値を使用する方法」を参照してください。

「**デバイス間遅延**」: 通信チャンネルが同じチャンネルの現在のデバイスからデータを受信した後、次のデバイスに新しい要求を送信するまで待機する時間を指定します。ゼロ (0) を指定すると遅延は無効になります。

● **注記**: このプロパティは、一部のドライバー、モデル、および依存する設定では使用できません。

## チャンネルのプロパティ - 通信シリアル化

サーバーのマルチスレッドアーキテクチャにより、チャンネルはデバイスとの並列通信が可能になります。これは効率的ですが、物理ネットワークに制約がある (無線イーサネットなど) 場合には通信をシリアル化できます。通信シリアル化によって、仮想ネットワーク内で同時に通信可能なチャンネルは 1 つに制限されます。

「仮想ネットワーク」という用語は、通信に同じパイプラインを使用するチャンネルと関連デバイスの集合を表します。たとえば、無線イーサネットのパイプラインはクライアント無線です。同じクライアント無線を使用しているチャンネルは、すべて同じ仮想ネットワークに関連付けられています。チャンネルは「ラウンドロビン」方式で 1 つずつ順番に通信できます。デフォルトでは、チャンネルが 1 つのトランザクションを処理した後で、通信を別のチャンネルに渡します。トランザクションには 1 つ以上のタグが含まれることがあります。要求に応答しないデバイスが制御チャンネルに含まれている場合、そのトランザクションがタイムアウトになるまでチャンネルは制御を解放できません。これによって、仮想ネットワーク内のその他のチャンネルでデータ更新の遅延が生じます。

|                |   |  |
|----------------|---|--|
| プロパティグループ      | <input type="checkbox"/> <b>チャンネルレベルの設定</b><br>仮想ネットワーク      なし<br>サイクルあたりのトランザクション数      1 |  |
| 一般             | <input type="checkbox"/> <b>グローバル設定</b><br>ネットワークモード      負荷分散                              |  |
| シリアル通信         |   |  |
| 書き込み最適化        |   |  |
| 詳細             |   |  |
| <b>通信シリアル化</b> |   |  |

### チャンネルレベルの設定

「**仮想ネットワーク**」: 通信シリアル化のチャンネルのモードを指定します。オプションには「なし」、「ネットワーク 1」-「ネットワーク 500」があります。デフォルトは「なし」です。オプションの説明は次のとおりです。



- ・「なし」: このオプションを選択した場合、チャンネルの通信シリアル化は無効になります。
- ・「ネットワーク 1」-「ネットワーク 500」: このオプションでは、チャンネルを割り当てる仮想ネットワークを指定します。

「サイクルあたりのトランザクション数」: チャンネルで実行可能な単一ブロック/非ブロック読み取り/書き込みトランザクションの数を指定します。あるチャンネルが通信する機会を得ると、この数だけトランザクションが試みられます。有効な範囲は 1 から 99 です。デフォルトは 1 です。

## グローバル設定

「ネットワークモード」: このプロパティでは、チャンネル通信を委譲する方法を制御します。「負荷分散」モードでは、各チャンネルが 1 つずつ順番に通信する機会を得ます。「優先順位」モードでは、チャンネルは次の規則 (最も高い優先順位から最も低い優先順位の順) に従って通信する機会を得ます。

1. 書き込みが保留中になっているチャンネルの優先順位が最も高くなります。
2. (内部のプラグインまたは外部のクライアントインターフェースによって) 明示的な読み取りが保留中になっているチャンネルは、その読み取りの優先順位に基づいて優先順位が決まります。
3. スキャン読み取りおよびその他の定期的イベント (ドライバー固有)。

デフォルトは「負荷分散」であり、すべての仮想ネットワークとチャンネルに影響します。

● 非送信請求応答に依存するデバイスを仮想ネットワーク内に配置してはなりません。通信をシリアル化する必要がある場合、「自動格下げ」を有効にすることをお勧めします。

データを読み書きする方法はドライバーによって異なるので (単一ブロック/非ブロックトランザクションなど)、アプリケーションの「サイクルあたりのトランザクション数」プロパティを調整する必要があります。その場合、次の要因について検討します。

- ・各チャンネルから読み取る必要があるタグの数
- ・各チャンネルにデータを書き込む頻度
- ・チャンネルが使用しているのはシリアルドライバーかイーサネットドライバーか?
- ・ドライバーは複数の要求に分けてタグを読み取るか、複数のタグをまとめて読み取るか?
- ・デバイスのタイミングプロパティ (「要求のタイムアウト」や「連続した x 回のタイムアウト後の失敗」など) が仮想ネットワークの通信メディアに最適化されているか?

## デバイスのプロパティ - 一般

デバイスは、通信チャンネル上の 1 つのターゲットを表します。ドライバーが複数のコントローラをサポートしている場合、ユーザーは各コントローラのデバイス ID を入力する必要があります。

|                                   |           |               |
|-----------------------------------|-----------|---------------|
| プロパティグループ<br><b>一般</b><br>スキャンモード | <b>識別</b> |               |
|                                   | 名前        | Device 1      |
|                                   | 説明        |               |
|                                   | ドライバー     | Simulator     |
|                                   | モデル       | 16 Bit Device |
|                                   | チャンネル割り当て | Channel 1     |
|                                   | ID フォーマット | 10 進数         |
|                                   | ID        | 1             |

### 識別

「名前」: デバイスの名前を指定します。これは最大 256 文字のユーザー定義の論理名であり、複数のチャンネルで使用できます。

● **注記**: わかりやすい名前にすることを一般的にはお勧めしますが、一部の OPC クライアントアプリケーションでは OPC サーバーのタグ空間をブラウズする際の表示ウィンドウが制限されています。デバイス名とチャンネル名はブラウズツリー情報の一部にもなります。OPC クライアント内では、チャンネル名とデバイス名の組み合わせが「<チャンネル名>.<デバイス名>」として表示されます。

● **詳細**については、サーバーのヘルプで「チャンネル、デバイス、タグ、およびタググループに適切な名前を付ける方法」を参照してください。

「説明」: このデバイスに関するユーザー定義情報を指定します。

●「説明」などのこれらのプロパティの多くには、システムタグが関連付けられています。

「チャネル割り当て」: このデバイスが現在属しているチャネルのユーザー定義名を指定します。

「ドライバー」: このデバイスに設定されているプロトコルドライバー。

「モデル」: この ID に関連付けられているデバイスのタイプを指定します。このドロップダウンメニューの内容は、使用されている通信ドライバーのタイプによって異なります。ドライバーによってサポートされていないモデルは無効になります。通信ドライバーが複数のデバイスモデルをサポートしている場合、デバイスにクライアントアプリケーションが 1 つも接続していない場合にのみモデル選択を変更できます。

●注記: 通信ドライバーが複数のモデルをサポートしている場合、ユーザーは物理デバイスに合わせてモデルを選択する必要があります。このドロップダウンメニューにデバイスが表示されない場合、ターゲットデバイスに最も近いモデルを選択します。一部のドライバーは "オープン" と呼ばれるモデル選択をサポートしており、ユーザーはターゲットデバイスの詳細を知らなくても通信できます。詳細については、ドライバーに関するマニュアルを参照してください。

「ID」: デバイスのドライバー固有のステーションまたはノードを指定します。入力する ID のタイプは、使用されている通信ドライバーによって異なります。多くの通信ドライバーでは、ID は数値です。数値 ID をサポートするドライバーでは、ユーザーは数値を入力でき、そのフォーマットはアプリケーションのニーズまたは選択した通信ドライバーの特性に合わせて変更できます。フォーマットはデフォルトではドライバーによって設定されます。オプションには「10 進数」、「8 進数」、「16 進数」があります。

●注記: ドライバーがイーサネットベースであるか、通常とは異なるステーションまたはノード名をサポートしている場合、デバイスの TCP/IP アドレスをデバイス ID として使用できます。TCP/IP アドレスはピリオドで区切った 4 つの値から成り、各値の範囲は 0 から 255 です。一部のデバイス ID は文字列ベースです。ドライバーによっては、ID フィールドで追加のプロパティを設定する必要があります。

## 動作モード

|           |   |  |
|-----------|---|--|
| プロパティグループ | <input checked="" type="checkbox"/> 識別<br><input checked="" type="checkbox"/> 動作モード<br>データコレクション      無効化<br>シミュレーション      いいえ<br><input checked="" type="checkbox"/> タグ数 |  |
| 一般        |   |  |
| スキャンモード   |   |  |
| 自動格下げ     |   |  |
| タグ生成      |   |  |

「データコレクション」: このプロパティでは、デバイスのアクティブな状態を制御します。デバイスの通信はデフォルトで有効になっていますが、このプロパティを使用して物理デバイスを無効にできます。デバイスが無効になっている場合、通信は試みられません。クライアントから見た場合、そのデータは無効としてマークされ、書き込み操作は許可されません。このプロパティは、このプロパティまたはデバイスのシステムタグを使用していつでも変更できます。

「シミュレーション」: デバイスをシミュレーションモードに切り替えるかどうかを指定します。このモードでは、ドライバーは物理デバイスとの通信を試みませんが、サーバーは引き続き有効な OPC データを返します。シミュレーションモードではデバイスとの物理的な通信は停止しますが、OPC データは有効なデータとして OPC クライアントに返されます。シミュレーションモードでは、サーバーはすべてのデバイスデータを自己反映的データとして扱います。つまり、シミュレーションモードのデバイスに書き込まれたデータはすべて再び読み取られ、各 OPC アイテムは個別に処理されます。(サーバーが再初期化された場合などに) サーバーがアイテムを除去した場合、そのデータは保存されません。デフォルトは「いいえ」です。

●注記:

1. クライアントが切断して再接続するまで、更新は適用されません。
2. システムタグ (\_Simulated) は読み取り専用であり、ランタイム保護のため、書き込みは禁止されています。このシステムタグを使用することで、このプロパティをクライアントからモニターできます。
3. シミュレーションモードでは、アイテムのメモリマップはクライアントの更新レート (OPC クライアントではグループ更新レート、ネイティブおよび DDE インタフェースではスキャン速度) に基づきます。つまり、異なる更新レートで同じアイテムを参照する 2 つのクライアントは異なるデータを返します。
4. デバイスをシミュレートしたときに、クライアントで更新が 1 秒未満で表示されない場合があります。

●シミュレーションモードはテストとシミュレーションのみを目的としています。本番環境では決して使用しないでください。

## タグ数

|           |   |
|-----------|---|
| プロパティグループ | <input checked="" type="checkbox"/> 識別    |
| 一般        | <input checked="" type="checkbox"/> 動作モード |
| スキャンモード   | <input type="checkbox"/> タグ数              |
|           | 静的タグ                                      |
|           | 0   |

「静的タグ」: デバイスレベルまたはチャンネルレベルで定義される静的タグの数を指定します。この情報は、トラブルシューティングと負荷分散を行う場合に役立ちます。

## デバイスのプロパティ - スキャンモード

「スキャンモード」では、デバイスとの通信を必要とする、サブスクリプション済みクライアントが要求したタグのスキャン速度を指定します。同期および非同期デバイスの読み取りと書き込みは可能な限りただちに処理され、「スキャンモード」のプロパティの影響を受けません。

|           |                                  |                      |
|-----------|----------------------------------|----------------------|
| プロパティグループ | <input type="checkbox"/> スキャンモード |                      |
| 一般        | スキャンモード                          | クライアント固有のスキャン速度を適用 ▼ |
| スキャンモード   | キャッシュからの初回更新                     | 無効化                  |
| タイミン      |                                  |                      |

「スキャンモード」: 購読しているクライアントに送信される更新についてデバイス内のタグをどのようにスキャンするかを指定します。オプションの説明は次のとおりです。

- 「クライアント固有のスキャン速度を適用」: このモードでは、クライアントによって要求されたスキャン速度を使用します。
- 「指定したスキャン速度以下でデータを要求」: このモードでは、最大スキャン速度として設定されている値を指定します。有効な範囲は 10 から 99999990 ミリ秒です。デフォルトは 1000 ミリ秒です。  
● 注記: サーバーにアクティブなクライアントがあり、デバイスのアイテム数とスキャン速度の値が増加している場合、変更はただちに有効になります。スキャン速度の値が減少している場合、すべてのクライアントアプリケーションが切断されるまで変更は有効になりません。
- 「すべてのデータを指定したスキャン速度で要求」: このモードでは、指定した速度で購読済みクライアント用にタグがスキャンされます。有効な範囲は 10 から 99999990 ミリ秒です。デフォルトは 1000 ミリ秒です。
- 「スキャンしない、要求ポールのみ」: このモードでは、デバイスに属するタグは定期的にポーリングされず、アクティブになった後はアイテムの初期値の読み取りは実行されません。更新のポーリングは、\_DemandPoll タグに書き込むか、個々のアイテムについて明示的なデバイス読み取りを実行することによって、OPC クライアントが行います。詳細については、サーバーのヘルプで「デバイス要求ポール」を参照してください。
- 「タグに指定のスキャン速度を適用」: このモードでは、静的構成のタグプロパティで指定されている速度で静的タグがスキャンされます。動的タグはクライアントが指定したスキャン速度でスキャンされます。

「キャッシュからの初期更新」: このオプションを有効にした場合、サーバーは保存 (キャッシュ) されているデータから、新たにアクティブ化されたタグ参照の初回更新を行います。キャッシュからの更新は、新しいアイテム参照が同じアドレス、スキャン速度、データ型、クライアントアクセス、スケール設定のプロパティを共有している場合にのみ実行できます。1 つ目のクライアント参照についてのみ、初期更新にデバイス読み取りが使用されます。デフォルトでは無効になっており、クライアントがタグ参照をアクティブ化したときにはいつでも、サーバーがデバイスから初期値の読み取りを試みます。

## デバイスのプロパティ - タイミング

デバイスのタイミングのプロパティでは、エラー状態に対するデバイスの応答をアプリケーションのニーズに合わせて調整できます。多くの場合、最適なパフォーマンスを得るためにはこれらのプロパティを変更する必要があります。電氣的に発生するノイズ、モデムの遅延、物理的な接続不良などの要因が、通信ドライバーで発生するエラーやタイムアウトの数に影響します。タイミングのプロパティは、設定されているデバイスごとに異なります。

|           |                                   |      |
|-----------|-----------------------------------|------|
| プロパティグループ | <input type="checkbox"/> 通信タイムアウト |      |
| 一般        | 接続タイムアウト (秒)                      | 3    |
| スキャンモード   | 要求のタイムアウト (ミリ秒)                   | 1000 |
| タイミン      | タイムアウト前の試行回数                      | 3    |

## 通信タイムアウト

「**接続タイムアウト**」: このプロパティ (イーサネットベースのドライバーで主に使用) は、リモートデバイスとのソケット接続を確立するために必要な時間を制御します。デバイスの接続時間は、同じデバイスへの通常の通信要求よりも長くなる場合がよくあります。有効な範囲は 1 から 30 秒です。デフォルトは通常は 3 秒ですが、各ドライバーの特性によって異なる場合があります。この設定がドライバーでサポートされていない場合、無効になります。

● **注記**: UDP 接続の特性により、UDP を介して通信する場合には接続タイムアウトの設定は適用されません。

「**要求のタイムアウト**」: すべてのドライバーがターゲットデバイスからの応答の完了を待機する時間を決定するために使用する間隔を指定します。有効な範囲は 50 から 9,999,999 ミリ秒 (167 分) です。デフォルトは通常は 1000 ミリ秒ですが、ドライバーによって異なる場合があります。ほとんどのシリアルドライバーのデフォルトのタイムアウトは 9600 ボー以上のボーレートに基づきます。低いボーレートでドライバーを使用している場合、データの取得に必要な時間が増えることを補うため、タイムアウト時間を増やします。

「**タイムアウト前の試行回数**」: ドライバーが通信要求を発行する回数を指定します。この回数を超えると、要求が失敗してデバイスがエラー状態にあると見なされます。有効な範囲は 1 から 10 です。デフォルトは通常は 3 ですが、各ドライバーの特性によって異なる場合があります。アプリケーションに設定される試行回数は、通信環境に大きく依存します。このプロパティは、接続の試行と要求の試行の両方に適用されます。

## タイミグ

「**要求間遅延**」: ドライバーがターゲットデバイスに次の要求を送信するまでの待ち時間を指定します。デバイスに関連付けられているタグおよび 1 回の読み取りと書き込みの標準のポーリング間隔がこれによってオーバーライドされます。この遅延は、応答時間が長いデバイスを扱う際や、ネットワークの負荷が問題である場合に役立ちます。デバイスの遅延を設定すると、そのチャンネル上のその他すべてのデバイスとの通信に影響が生じます。可能な場合、要求間遅延を必要とするデバイスは別々のチャンネルに分けて配置することをお勧めします。その他の通信プロパティ (通信シリアル化など) によってこの遅延が延長されることがあります。有効な範囲は 0 から 300,000 ミリ秒ですが、一部のドライバーでは独自の設計の目的を果たすために最大値が制限されている場合があります。デフォルトは 0 であり、ターゲットデバイスへの要求間に遅延はありません。

● **注記**: すべてのドライバーで「要求間遅延」がサポートされているわけではありません。使用できない場合にはこの設定は表示されません。

|             |                                      |   |
|-------------|--------------------------------------|---|
| <b>タイミグ</b> | <input type="checkbox"/> <b>タイミグ</b> |   |
| 自動格下げ       | 要求間遅延 (ミリ秒)                          | 0 |

## デバイスのプロパティ - 自動格下げ

自動格下げのプロパティを使用することで、デバイスが応答していない場合にそのデバイスを一時的にスキャン停止にできます。応答していないデバイスを一定期間オフラインにすることで、ドライバーは同じチャンネル上のほかのデバイスとの通信を引き続き最適化できます。停止期間が経過すると、ドライバーは応答していないデバイスとの通信を再試行します。デバイスが応答した場合はスキャンが開始され、応答しない場合はスキャン停止期間が再開します。

|           |  |       |
|-----------|--|-------|
| プロパティグループ | <input checked="" type="checkbox"/> <b>自動格下げ</b> |       |
| 一般        | エラー時に格下げ   | 有効化   |
| スキャンモード   | 格下げまでのタイムアウト回数                                   | 3     |
| タイミグ      | 格下げ期間 (ミリ秒)                                      | 10000 |
| 自動格下げ     | 格下げ時に要求を破棄                                       | 無効化   |

「**エラー時に格下げ**」: 有効にした場合、デバイスは再び応答するまで自動的にスキャン停止になります。

● **ヒント**: システムタグ `_AutoDemoted` を使用して格下げ状態をモニターすることで、デバイスがいつスキャン停止になったかを把握できます。

「**格下げまでのタイムアウト回数**」: デバイスをスキャン停止にするまでに要求のタイムアウトと再試行のサイクルを何回繰り返すかを指定します。有効な範囲は 1 から 30 回の連続エラーです。デフォルトは 3 です。

「**格下げ期間**」: タイムアウト値に達したときにデバイスをスキャン停止にする期間を指定します。この期間中、そのデバイスには読み取り要求が送信されず、その読み取り要求に関連するすべてのデータの品質は不良に設定されます。この期

間が経過すると、ドライバーはそのデバイスのスキャンを開始し、通信での再試行が可能になります。有効な範囲は 100 から 3600000 ミリ秒です。デフォルトは 10000 ミリ秒です。

「格下げ時に要求を破棄」: スキャン停止期間中に書き込み要求を試行するかどうかを選択します。格下げ期間中も書き込み要求を必ず送信するには、無効にします。書き込みを破棄するには有効にします。サーバーはクライアントから受信した書き込み要求をすべて自動的に破棄し、イベントログにメッセージを書き込みません。

## デバイスのプロパティ - 通信パラメータ

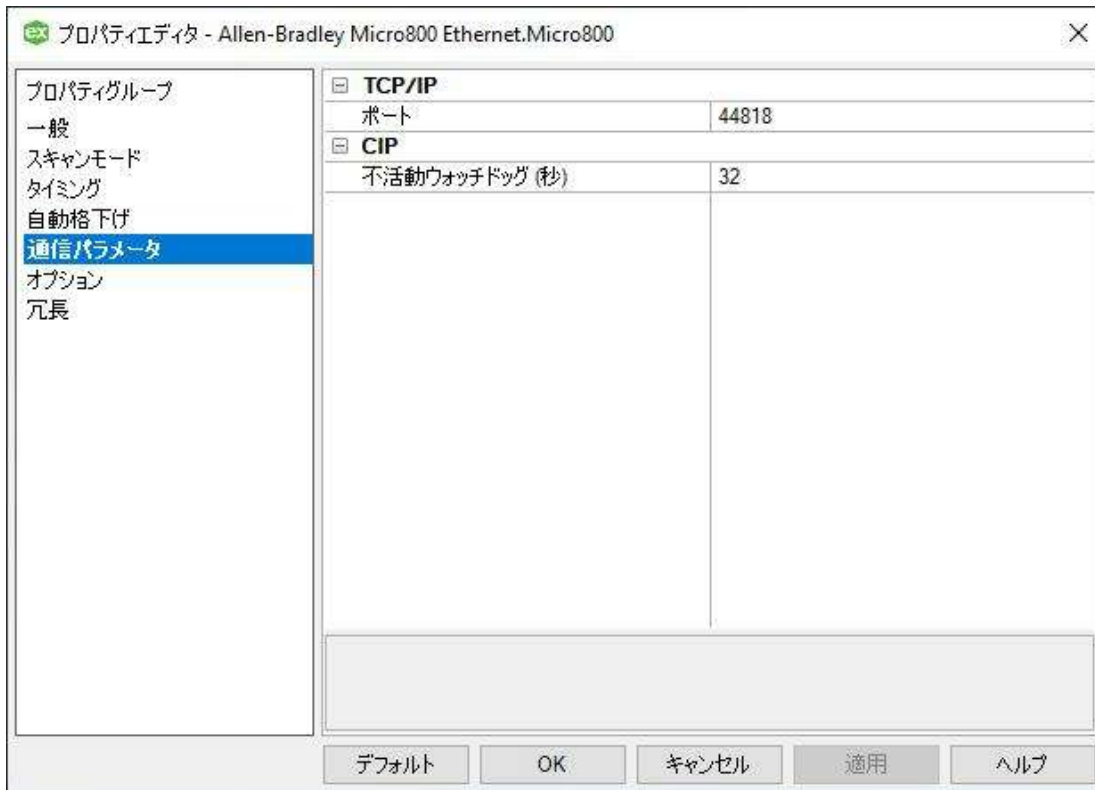

### 「TCP/IP」

「ポート」: デバイスで使用するよう設定されているポート番号を指定します。有効な範囲は 0 から 65535 です。デフォルトは 44818 です。

### 「CIP」

「不活動ウォッチドッグ」: 接続が (読み取り/書き込み可能なトランザクションがない) アイドル状態となりうる時間 (秒数) を指定します。この時間を経過するとコントローラによって接続はクローズします。一般的に、「不活動ウォッチドッグ」の値が大きいほど、接続のリソースがコントローラによって解放されるまでの時間が長くなります (値が小さいほど時間が短くなります)。デフォルトは 32 秒です。

## デバイスのプロパティ - オプション



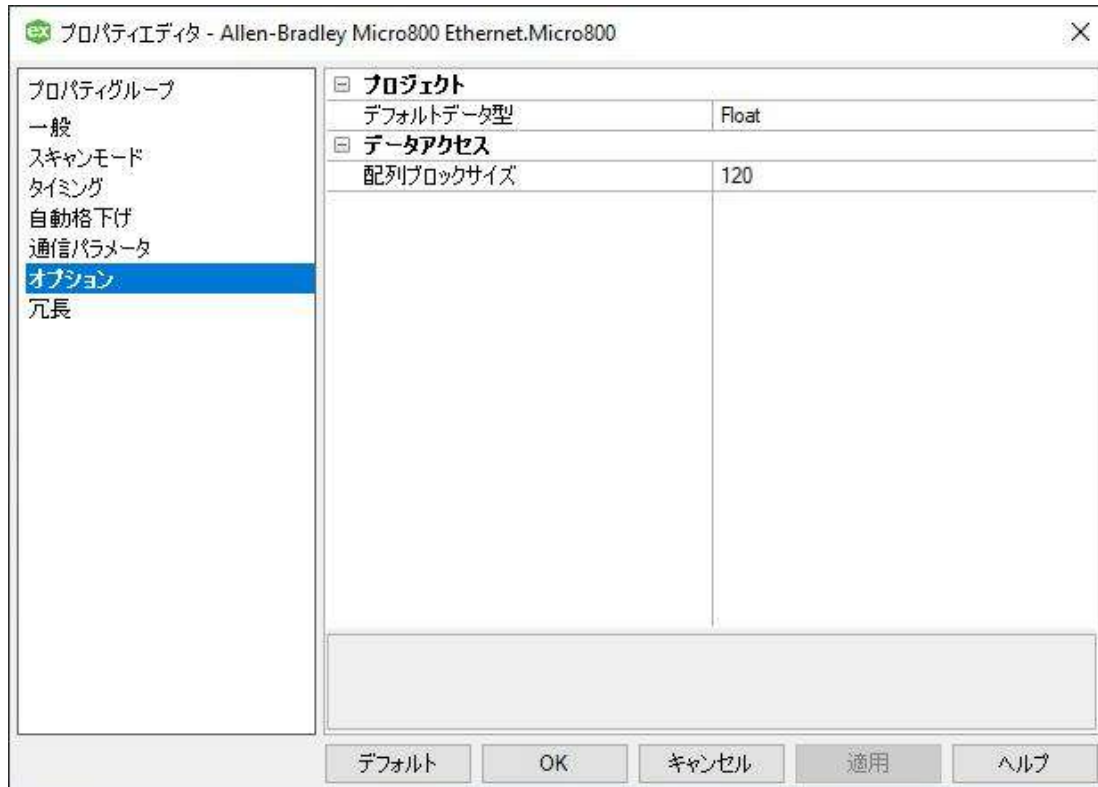

## プロジェクト

「**デフォルトデータ型**」: タグの追加/修正/インポート時にデフォルトのデータ型を選択した場合にクライアント/サーバータグに割り当てられるデータ型を選択します。デフォルトは「Float」です。クライアントでネイティブのデータ型が割り当てられた動的タグが作成された場合や、サーバーでデフォルトのデータ型が割り当てられた静的タグが作成された場合、タグにはデフォルトデータ型が割り当てられます。

## 「データアクセス」

「**配列ブロックサイズ**」: 1回のトランザクションで読み取られるアトミック配列要素の最大数を指定します。範囲は30から3840要素です。デフォルトは120要素です。

● Boolean 配列では、1要素は32要素のビット配列と見なされます。ブロックサイズを30要素に設定すると960ビット要素として解釈され、3840要素は122880ビット要素として解釈されます。

## デバイスのプロパティ - 冗長

|           |                    |          |
|-----------|--------------------|----------|
| プロパティグループ | ☐ 冗長               |          |
| 一般        | セカンダリパス            |          |
| スキャンモード   | 動作モード              | 障害時に切り替え |
| タイミング     | モニターアイテム           |          |
| 冗長        | モニター間隔 (秒)         | 300      |
|           | できるだけ速やかにプライマリに... | はい       |

冗長設定はメディアレベルの冗長プラグインで使用できます。

● 詳細については、Web サイトまたは[ユーザーマニュアル](#)を参照するか、営業担当者までお問い合わせください。

## パフォーマンスの最適化

Allen-Bradley Micro800 Ethernet ドライバー は高速ですが、最大のパフォーマンスを得るためにいくつかのガイドラインを適用できます。通信レベルとアプリケーションレベルでの最適化の詳細については、以下のリストからリンクを選択してください。

### [通信の最適化](#)

### [アプリケーションの最適化](#)

## 通信の最適化

どのようなプログラマブルコントローラにも、パフォーマンス全体とシステム通信を向上させるさまざまな手段が備わっています。

### ネイティブタグ名を短くする

ネイティブタグは通信要求でそのシンボリック名を指定することでデバイスとの間で読み書きを行います。このため、タグ名が長いほど、要求は大きくなります。

### 配列要素のブロック化

アトミック配列要素の読み取りを最適化するには、配列を個別に読み取るのではなく1回の要求で配列のブロックを読み取ります。1つのブロックで読み取る要素の数が多いほど、パフォーマンスが向上します。ほとんどの時間はトランザクションのオーバーヘッドと処理に割かれるので、できるだけ少ないトランザクションでできるだけ多くのタグをスキャンするようにします。これが配列要素ブロック化の要点です。

ブロックサイズは要素数として指定します。ブロックサイズを 120 要素として指定した場合、1回の要求で最大 120 個の配列要素が読み取られます。ブロックの最大サイズは 3840 要素です。Boolean 配列は処理が異なり、プロトコルでは Boolean 配列は 32 ビット配列です。したがって、要素 0 を要求するということは、ビット 0 から 31 を要求することになります。説明が一貫したものになるように、Boolean 配列要素は 1 ビットと見なされます。つまり、(ブロックサイズを 3840 とした場合の) 要求可能な配列要素の最大数は 122880 BOOL、3840 SINT、3840 INT、3840 DINT、3840 LINT、および 3840 REAL です。

ブロックサイズは調整可能であり、使用中のプロジェクトに基づいて選択する必要があります。たとえば、0 から 26 までの配列要素と配列要素 3839 が読み取り対象のタグである場合、ブロックサイズとして 3840 を使用するのが大きすぎるため、ドライバーのパフォーマンスが低下します。これは、0 から 3839 の要素のうち、重要であるのはその 28 個だけであるにもかかわらず、0 から 3839 のすべての要素が要求のたびに読み取られるためです。この場合、ブロックサイズを 30 にするのが妥当です。要素 0-26 は 1 回の要求で読み取られ、要素 3839 は次の要求で読み取られます。

### ● [関連項目: オプション](#)

## アプリケーションの最適化

Allen-Bradley Micro800 Ethernet ドライバー は、システム全体のパフォーマンスへの影響を最小限に抑えながら最大のパフォーマンスが得られるように設計されています。このドライバーは高速ですが、最大のパフォーマンスを得るために参考となるいくつかのガイドラインがあります。

このサーバーでは、Allen-Bradley Micro800 Ethernet などの通信プロトコルのことをチャンネルと呼びます。アプリケーションで定義されている各チャンネルは、サーバーでの個々の実行パスを表します。チャンネルが定義された後、そのチャンネルの下に一連のデバイスを定義する必要があります。これらのデバイスそれぞれが、データの収集元となる単一の Micro800 CPU を表します。このアプローチに従ってアプリケーションを定義することで高いパフォーマンスが得られますが、Allen-Bradley Micro800 Ethernet ドライバー やネットワークがフルに利用されるわけではありません。単一のチャンネルを使用して構成されているアプリケーションの表示例を次に示します。

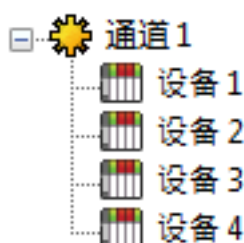

デバイスそれぞれが単一のチャンネルの下に表示されます。この構成では、ドライバーは効果的な速度で情報を収集するために、できるだけ速やかにあるデバイスから次のデバイスに移動する必要があります。さらにデバイスが追加されたり、1つのデバイスからより多くの情報が要求されたりするにしがたい、全体的な更新レートが低下していきます。



Allen-Bradley Micro800 Ethernet ドライバー で定義できるチャンネルが 1 つだけの場合、上に示した例が唯一の方法になりますが、このドライバーでは、最大 256 チャンネルを定義することができます。複数のチャンネルを使用して複数の要求をネットワークに同時に発行することで、データ収集のワークロードが分散されます。パフォーマンスを改善するために同じアプリケーションを複数のチャンネルを使用して構成した場合の例を次に示します。

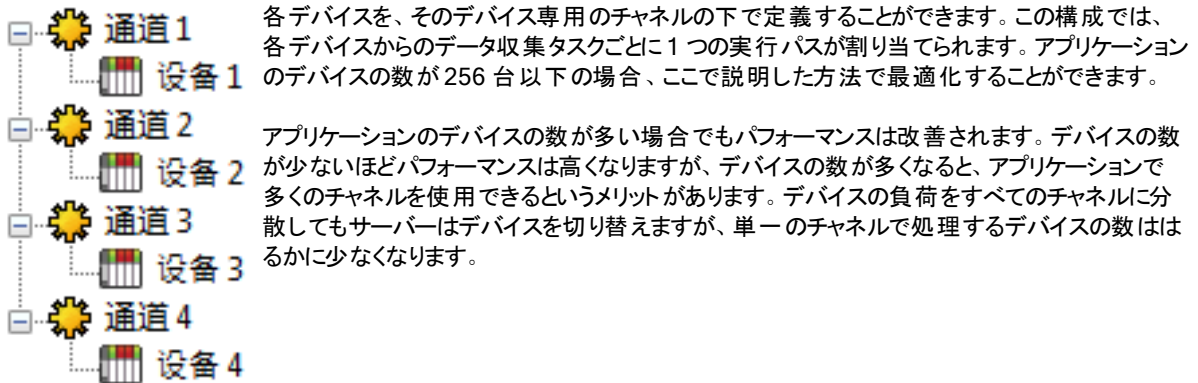

## データ型の説明

| データ型    | 説明                         |
|---------|----------------------------|
| Boolean | 1 ビット                      |
| Byte    | 符号なし 8 ビット値                |
| Char    | 符号付き 8 ビット値                |
| Word    | 符号なし 16 ビット値               |
| Short   | 符号付き 16 ビット値               |
| DWord   | 符号なし 32 ビット値               |
| Long    | 符号付き 32 ビット値               |
| BCD     | 2 バイトパックされた BCD、4 桁の 10 進数 |
| LBCD    | 4 バイトパックされた BCD、8 桁の 10 進数 |
| Float   | 32 ビット IEEE 浮動小数点          |
| Double  | 64 ビット IEEE 浮動小数点          |
| Date    | 64 ビットの日付/時刻               |
| String  | Null 終端文字配列                |

## アドレスの説明

Micro800 では、シンボルベースのアドレス指定構造体であるタグが使用され、これはネイティブタグと呼ばれます。これらのタグは従来の PLC データアイテムとは異なり、ファイル番号やレジスタ番号ではなくタグ名自体がアドレスになります。

Allen-Bradley Micro800 Ethernet ドライバー では、コントローラのアトミックデータ型 BOOL、SINT、USINT、BYTE、INT、UINT、WORD、DINT、UDINT、DWORD、LINT、ULINT、LWORD、REAL、LREAL、および SHORT\_STRING にアクセスできます。定義済みの一部のデータ型は構造体ですが、これらは最終的にはそのアトミックデータ型に基づきます。このため、構造体のすべての非構造体 (アトミック) メンバーにアクセスできます。たとえば、TIMER はサーバータグに割り当てることができませんが、TIMER のアトミックメンバー (TIMER.EN、TIMER.ACC など) はタグに割り当てることができます。構造体メンバーが構造体自体である場合、サブ構造体のアトミックメンバーにアクセスするには両方の構造体を展開する必要があります。これはユーザー定義とモジュール定義の型でより一般的であり、定義済みの型では必要はありません。

| アトミックデータ型    | 説明                | クライアントタイプ | 範囲   |
|--------------|-------------------|-----------|--|
| BOOL         | 1 ビット値            | VT_BOOL   | 0, 1   |
| SINT         | 符号付き 8 ビット値       | VT_I1     | -128 から 127  |
| USINT        | 符号なし 8 ビット値       | VT_UI1    | 0 から 255   |
| BYTE         | ビット文字列 (8 ビット)    | VT_UI1    | 0 から 255   |
| INT          | 符号付き 16 ビット値      | VT_I2     | -32,768 から 32,767  |
| UINT         | 符号なし 16 ビット値      | VT_UI2    | 0 から 65535   |
| WORD         | ビット文字列 (16 ビット)   | VT_UI2    | 0 から 65535   |
| DINT         | 符号付き 32 ビット値      | VT_I4     | -2,147,483,648 から<br>2,147,483,647                       |
| UDINT        | 符号なし 32 ビット値      | VR_UI4    | 0 から 4294967296  |
| DWORD        | ビット文字列 (32 ビット)   | VR_UI4    | 0 から 4294967296  |
| LINT         | 符号付き 64 ビット値      | VT_R8     | -1.798E+308 から -2.225E-308、0、2.225E-308 から<br>1.798E+308 |
| ULINT        | 符号なし 64 ビット値      | VT_R8     | -1.798E+308 から -2.225E-308、0、2.225E-308 から<br>1.798E+308 |
| LWORD        | ビット文字列 (64 ビット)   | VT_R8     | -1.798E+308 から -2.225E-308、0、2.225E-308 から<br>1.798E+308 |
| REAL         | 32 ビット IEEE 浮動小数点 | VT_R4     | 1.1755 E-38 から 3.403E38、0、<br>-3.403E-38 から -1.1755      |
| LREAL        | 64 ビット IEEE 浮動小数点 | VT_R8     | -1.798E+308 から -2.225E-308、0、2.225E-308 から<br>1.798E+308 |
| SHORT_STRING | 文字列。最大 80 文字です。   | VT_BSTR   |  |

### ◆ 関連項目: [高度な使用事例](#)

#### クライアント/サーバータグアドレスの規則

ネイティブタグ名はクライアント/サーバータグのアドレスに相当します。ネイティブタグ名 (Connected Components Workbench から入力) とクライアント/サーバータグアドレスの両方が IEC 1131-3 の識別子の規則に従います。規則の説明は次のとおりです。

- 先頭は英字またはアンダースコアでなければなりません。
- 英数文字とアンダースコアのみを含むことができます。
- 最大 40 文字まで使用できます。
- アンダースコアが連続してはなりません。
- 大文字と小文字は区別されません。

#### クライアント/サーバータグ名の規則

サーバーでのタグ名の割り当てはアドレスの割り当てとは異なり、名前の先頭がアンダースコアであってはなりません。

● **関連項目:** [パフォーマンスの最適化](#)

## アドレスのフォーマット

ネイティブタグはサーバーで静的にアドレス指定することも、いくつかの方法によってクライアントから動的にアドレス指定することもできます。タグのフォーマットはそのタイプと使用目的によって異なります。たとえば、SINT 型タグ内のビットにアクセスする場合にはビットフォーマットを使用します。アドレスのフォーマットと構文については、以下の表を参照してください。

● **注記:** 配列フォーマット以外のフォーマットは Connected Components Workbench (CCW) ネイティブです。したがって、アトミックデータ型を参照する場合、CCW のタグ名をコピーしてサーバーのタグアドレスフィールドに貼り付けることでそのタグ名が有効になります。

● **関連項目:** [高度な使用事例](#)

| フォーマット      | 構文                                     |
|-------------|--|
| 配列要素        | <ネイティブタグ名> [次元 1, 次元 2, 次元 3]          |
| オフセットがある配列* | <ネイティブタグ名> {列数}<br><ネイティブタグ名> {行数}{列数} |
| オフセットがない配列* | <ネイティブタグ名> {列数}<br><ネイティブタグ名> {行数}{列数} |
| ビット         | <ネイティブタグ名>.ビット<br><ネイティブタグ名>.[ビット]     |
| 標準          | <ネイティブタグ名>                             |
| 文字列         | <ネイティブタグ名>                             |

\*これらのフォーマットでは複数の要素が要求されることがあるため、配列データが渡される順序は配列タグの次元によって異なります。たとえば、行数 x 列数 = 4 でネイティブタグが 3X3 要素の配列である場合、array\_tag [0,0]、array\_tag [0,1]、array\_tag [0,2]、array\_tag [1,0] の順序で要素が参照されます。ネイティブタグが 2X10 要素の配列であった場合には結果が異なります。詳細については、[配列データの順序](#)を参照してください。

## 拡張アドレスフォーマット

### 配列要素

1 つ以上 (ただし 3 つ以下) の次元が指定されている必要があります。

| 構文                            | 例                  | 注記   |
|-------------------------------|--------------------|------|
| <ネイティブタグ名> [次元 1]             | tag_1 [5]          | 該当なし |
| <ネイティブタグ名> [次元 1, 次元 2]       | tag_1 [2, 3]       | 該当なし |
| <ネイティブタグ名> [次元 1, 次元 2, 次元 3] | tag_1 [2, 58, 547] | 該当なし |

### オフセットがある配列

このクラスでは複数の要素が要求されることがあるため、配列データが渡される順序は配列タグの次元によって異なります。

| 構文                             | 例                    | 注記   |
|--------------------------------|----------------------|--|
| <ネイティブタグ名> [オフセット]<br>{列数}     | tag_1 [5]<br>{8}     | 読み書きされる要素の数は、行数と列数を掛けた数と等しくなります。行数が指定されていない場合、行数はデフォルトで 1 になります。配列の 1 つ以上の要素がアドレス指定されている必要があります。 |
| <ネイティブタグ名> [オフセット]<br>{行数}{列数} | tag_1 [5]<br>{2} {4} | 配列はゼロオフセットで開始します (すべての次元で配列のインデックスが 0)。  |

● **注記:** 行数 x 列数 = 4 でネイティブタグが 3X3 要素の配列である場合、array\_tag [0,0]、array\_tag [0,1]、array\_tag [0,2]、array\_tag [1,0] の順序で要素が参照されます。ネイティブタグが 2X10 要素の配列であった場合には結果が異なります。

#### オフセットがない配列

このクラスでは複数の要素が要求されることがあるため、配列データが渡される順序は配列タグの次元によって異なります。

| 構文                  | 例                | 注記   |
|---------------------|------------------|--|
| <ネイティブタグ名> {列数}     | tag_1 {8}        | 読み書きされる要素の数は、行数と列数を掛けた数と等しくなります。行数が指定されていない場合、行数はデフォルトで 1 になります。配列の 1 つ以上の要素がアドレス指定されている必要があります。 |
| <ネイティブタグ名> {行数}{列数} | tag_1 {2}<br>{4} |  |

● **注記:** たとえば、行数 x 列数 = 4 でネイティブタグが 3X3 要素の配列である場合、array\_tag [0,0]、array\_tag [0,1]、array\_tag [0,2]、array\_tag [1,0] の順序で要素が参照されます。ネイティブタグが 2X10 要素の配列であった場合には結果が異なります。

#### ビット

| 構文                 | 例           | 注記   |
|--------------------|-------------|------|
| <ネイティブタグ名> . ビット   | tag_1 . 0   | 該当なし |
| <ネイティブタグ名> . [ビット] | tag_1 . [0] | 該当なし |

#### 標準

| 構文         | 例     | 注記   |
|------------|-------|------|
| <ネイティブタグ名> | tag_1 | 該当なし |

#### String

| 構文         | 例     | 注記                                     |
|------------|-------|--|
| <ネイティブタグ名> | tag_1 | 読み書きされる文字の数は文字列長と等しくなり、1 以上でなければなりません。 |

● 1 次元、2 次元、および 3 次元配列で要素がどのように参照されるかについては、[配列データの順序](#)を参照してください。

## タグの有効範囲

変数の有効範囲はプログラムにローカルであるかコントローラにグローバルです。

- ローカル変数はそのプロジェクト内の特定のプログラムに割り当てられ、そのプログラムでのみ使用できます。
- グローバル変数はそのプロジェクト内のコントローラに属し、そのプロジェクト内のすべてのプログラムで使用できます。

#### ローカル変数

ローカル変数 (特定のプログラムにだけ有効なタグ) にコントローラの通信ポートから直接アクセスすることはできないので、このドライバー内で直接にはサポートされていません。アクセスが必要な場合、ローカル変数テーブルからグローバル変数テーブルにタグを切り取って貼り付けます。

#### グローバル変数

グローバル変数 (コントローラ全体で有効なタグ) は、コントローラでグローバルに有効なネイティブタグです。どのようなプログラムまたはタスクでもグローバルタグにアクセスできますが、グローバルタグを参照可能な手段の数は、そのネイティブデータ型および使用されているアドレスフォーマットによって異なります。

#### ユーザー定義のデータ型

ユーザーは 80 文字ではなく 12 文字の STRING 型など、固有のデータ型を作成できます。このようなユーザー定義のデータ型をローカルまたはグローバル変数として使用できます。

### 構造体型変数

Micro800 コントローラには構造体型変数はありません。ユーザーは固有のデータ型を作成できますが、各メンバーに一意の名前が必要です。

### アトミックデータ型のアドレス指定

アドレスフォーマットが使用可能な各ネイティブデータ型に推奨される使用法とアドレス指定の方法を以下の表に示します。各データ型の詳細なアドレス指定の方法については、[詳細](#)をクリックしてください。

● **注記:** 空のセルは必ずしもサポートしていないことを意味するものではありません。

#### BOOL

| タグ                         | 標準      | 配列要素                       | オフセットがある/ない配列                 | ビット | 文字列 |
|----------------------------|---------|----------------------------|-------------------------------|-----|-----|
| データ型<br><a href="#">詳細</a> | Boolean | Boolean<br>(BOOL 型 1 次元配列) | Boolean 配列<br>(BOOL 型 1 次元配列) |     |     |
| 例                          | BOOLTAG | BOOLARR[0]                 | BOOLARR[0]{32}                |     |     |

#### SINT、USINT、BYTE

| タグ                         | 標準        | 配列要素       | オフセットがある/ない配列                          | ビット                     | 文字列 |
|----------------------------|-----------|------------|--|-------------------------|-----|
| データ型<br><a href="#">詳細</a> | Byte、Char | Byte、Char  | Byte 配列、Char 配列<br>(SINT 型 1/2/3 次元配列) | Boolean<br>(SINT 内のビット) |     |
| 例                          | SINTTAG   | SINTARR[0] | SINTARR[0]{4}                          | SINTTAG.0               |     |

#### INT、UINT、WORD

| タグ                         | 標準         | 配列要素       | オフセットがある/ない配列                     | ビット                    | 文字列 |
|----------------------------|------------|------------|-----------------------------------|------------------------|-----|
| データ型<br><a href="#">詳細</a> | Word、Short | Word、Short | Word 配列、Short 配列 (INT 1/2/3 次元配列) | Boolean<br>(INT 内のビット) |     |
| 例                          | INTTAG     | INTARR[0]  | INTARR[0]{4}                      | INTTAG.0               |     |

#### DINT、UDINT、DWORD

| タグ                         | 標準         | 配列要素       | オフセットがある/ない配列    | ビット                     | 文字列 |
|----------------------------|------------|------------|------------------|-------------------------|-----|
| データ型<br><a href="#">詳細</a> | DWord、Long | DWord、Long | DWord 配列、Long、配列 | Boolean<br>(DINT 内のビット) |     |
| 例                          | DINTTAG    | DINTARR[0] | DINTARR[0]{4}    | DINTTAG.0               |     |

#### LINT、ULINT、LWORD

| タグ   | 標準          | 配列要素        | オフセットがある/ない配列 | ビット | 文字列 |
|------|-------------|-------------|---------------|-----|-----|
| データ型 | Double、Date | Double、Date | Double 配列     |     |     |

| タグ                 | 標準      | 配列要素       | オフセットがある/ない配列 | ビット | 文字列 |
|--------------------|---------|------------|---------------|-----|-----|
| <a href="#">詳細</a> |         |            |               |     |     |
| 例                  | LINTTAG | LINTARR[0] | LINTARR[0]{4} |     |     |

**REAL**

| タグ                 | 標準      | 配列要素       | オフセットがある/ない配列 | ビット | 文字列 |
|--------------------|---------|------------|---------------|-----|-----|
| データ型               | Float   | Float      | Float 配列      |     |     |
| <a href="#">詳細</a> |         |            |               |     |     |
| 例                  | REALTAG | REALARR[0] | REALARR[0]{4} |     |     |

**LREAL**

| タグ                 | 標準       | 配列要素        | オフセットがある/ない配列  | ビット | 文字列 |
|--------------------|----------|-------------|----------------|-----|-----|
| データ型               | Double   | Double      | Double 配列      |     |     |
| <a href="#">詳細</a> |          |             |                |     |     |
| 例                  | LREALTAG | LREALARR[0] | LREALARR[0]{4} |     |     |

**SHORT\_STRING**

| タグ                 | 標準        | 配列要素         | オフセットがある/ない配列 | ビット | 文字列 |
|--------------------|-----------|--------------|---------------|-----|-----|
| データ型               | String    | String       |               |     |     |
| <a href="#">詳細</a> |           |              |               |     |     |
| 例                  | STRINGTAG | STRINGARR[0] |               |     |     |

◆ [関連項目: アドレスのフォーマット](#)**アドレス指定 構造的データ型**

構造体は構造体レベルでは参照できません。アトムック構造体メンバーのみをアドレス指定できます。詳細については、以下の例を参照してください。

**ネイティブタグ**

MyTimer @ TIMER

**有効なクライアント/サーバータグ**

アドレス = MyTimer.ACC

データ型 = DWord

**無効なクライアント/サーバータグ**

アドレス = MyTimer

データ型 = ??

**配列データの順序****1次元配列 - array [dim1]**

1次元配列データはコントローラとの間で昇順でやり取りされます。

```
for (dim1 = 0; dim1 < dim1_max; dim1++)
```

**例:** 3要素の配列

array [0]

```
array [1]
array [2]
```

## 2次元配列 - array [dim1, dim2]

2次元配列データはコントローラとの間で昇順でやり取りされます。

```
for (dim1 = 0; dim1 < dim1_max; dim1++)
for (dim2 = 0; dim2 < dim2_max; dim2++)
```

例: 3x3 要素の配列

```
array [0, 0]
array [0, 1]
array [0, 2]
array [1, 0]
array [1, 1]
array [1, 2]
array [2, 0]
array [2, 1]
array [2, 2]
```

## 3次元配列 - array [dim1, dim2, dim3]

3次元配列データはコントローラとの間で昇順でやり取りされます。

```
for (dim1 = 0; dim1 < dim1_max; dim1++)
for (dim2 = 0; dim2 < dim2_max; dim2++)
for (dim3 = 0; dim3 < dim3_max; dim3++)
```

例: 3x3x3 要素の配列

```
array [0, 0, 0]
array [0, 0, 1]
array [0, 0, 2]
array [0, 1, 0]
array [0, 1, 1]
array [0, 1, 2]
array [0, 2, 0]
array [0, 2, 1]
array [0, 2, 2]
array [1, 0, 0]
array [1, 0, 1]
array [1, 0, 2]
array [1, 1, 0]
array [1, 1, 1]
array [1, 1, 2]
array [1, 2, 0]
array [1, 2, 1]
array [1, 2, 2]
array [2, 0, 0]
array [2, 0, 1]
array [2, 0, 2]
array [2, 1, 0]
array [2, 1, 1]
array [2, 1, 2]
array [2, 2, 0]
array [2, 2, 1]
array [2, 2, 2]
```

## 高度な使用事例

特定のアトミックデータ型の詳細な使用事例については、以下のリンクからリストを選択してください。

[BOOL](#)

[SINT、USINT、BYTE](#)

[INT、UINT、WORD](#)

[DINT、UDINT、DWORD](#)



LINT, ULINT, LWORDREALLREALSHORT\_STRING**BOOL**

このフォーマットの詳細については、[アドレスのフォーマット](#)を参照してください。

| フォーマット     | サポートされるデータ型   | 注記   |
|------------|---|--|
| 配列要素       | Boolean   | ネイティブタグは 1 次元配列でなければなりません。   |
| オフセットがある配列 | Boolean 配列  | <ol style="list-style-type: none"> <li>1. ネイティブタグは 1 次元配列でなければなりません。</li> <li>2. オフセットは 32 ビット境界内に収める必要があります。</li> <li>3. 要素の数は 32 の因数でなければなりません。</li> </ol> |
| オフセットがない配列 | Boolean 配列  | <ol style="list-style-type: none"> <li>1. ネイティブタグは 1 次元配列でなければなりません。</li> <li>2. 要素の数は 32 の因数でなければなりません。</li> </ol>  |
| ビット        | Boolean   | <ol style="list-style-type: none"> <li>1. ネイティブタグは 1 次元配列でなければなりません。</li> <li>2. 範囲は 0 から 31 に制限されます。</li> </ol>   |
| 標準         | Boolean、Byte、Char、Word、Short、BCD、DWord、Long、LBCD、Float* | なし   |
| 文字列        | サポートされていません   |  |

\*Float 型の値は Float 形式のネイティブタグの額面と等しくなります (非 IEEE 浮動小数点数)。

**例**

ハイライトされている例は一般的な使用事例を示しています。

**BOOL 型アトミックタグ - booltag = True**

| サーバータグアドレス       | フォーマット     | データ型    | 注記               |
|------------------|------------|---------|------------------|
| booltag          | 標準         | Boolean | 値 = True         |
| booltag          | 標準         | Byte    | 値 = 1            |
| booltag          | 標準         | Word    | 値 = 1            |
| booltag          | 標準         | DWord   | 値 = 1            |
| booltag          | 標準         | Float   | 値 = 1.0          |
| booltag [3]      | 配列要素       | Boolean | 無効: タグが配列ではありません |
| booltag [3]      | 配列要素       | Word    | 無効: タグが配列ではありません |
| booltag {1}      | オフセットがない配列 | Word    | 無効: サポートされていません  |
| booltag {1}      | オフセットがない配列 | Boolean | 無効: サポートされていません  |
| booltag [3] {32} | オフセットがある配列 | Boolean | 無効: タグが配列ではありません |
| booltag . 3      | ビット        | Boolean | 無効: タグが配列ではありません |
| booltag / 1      | String     | 文字列     | 無効: サポートされていません  |
| booltag / 4      | String     | 文字列     | 無効: サポートされていません  |

**BOOL 配列タグ - bitarraytag = [0,1,0,1]**

| サーバータグアドレス          | フォーマット     | データ型    | 注記                           |
|---------------------|------------|---------|------------------------------|
| bitarraytag         | 標準         | Boolean | 無効: タグが配列であってはなりません          |
| bitarraytag         | 標準         | Byte    | 無効: タグが配列であってはなりません          |
| bitarraytag         | 標準         | Word    | 無効: タグが配列であってはなりません          |
| bitarraytag         | 標準         | DWord   | 無効: タグが配列であってはなりません          |
| bitarraytag         | 標準         | Float   | 無効: タグが配列であってはなりません          |
| bitarraytag [3]     | 配列要素       | Boolean | 値 = True                     |
| bitarraytag [3]     | 配列要素       | Word    | 無効: データ型が不適切です               |
| bitarraytag {3}     | オフセットがない配列 | Word    | 無効: タグが配列であってはなりません          |
| bitarraytag {1}     | オフセットがない配列 | Word    | 無効: タグが配列であってはなりません          |
| bitarraytag {1}     | オフセットがない配列 | Boolean | 無効: 配列のサイズは 32 の因数でなければなりません |
| bitarraytag {32}    | オフセットがない配列 | Boolean | 値 = [0,1,0,1,...]            |
| bitarraytag [3]{32} | オフセットがある配列 | Boolean | オフセットは 32 ビット境界で開始する必要があります  |
| bitarraytag[0]{32}  | オフセットがある配列 | Boolean | 値 = [0,1,0,1,...]            |
| bitarraytag[32]{64} | オフセットがある配列 | Boolean | 構文は有効です。要素が範囲外です             |
| bitarraytag . 3     | ビット        | Boolean | 値 = True                     |
| bitarraytag / 1     | String     | 文字列     | 無効: サポートされていません              |
| bitarraytag / 4     | String     | 文字列     | 無効: サポートされていません              |

## SINT、USINT、BYTE

● このフォーマットの詳細については、[アドレスのフォーマット](#)を参照してください。

| フォーマット     | サポートされるデータ型   | 注記  |
|------------|---|---|
| 配列要素       | Byte、Char<br>Word、Short、BCD<br>DWord、Long、LBCD<br>Float***  | ネイティブタグは配列でなければなりません。   |
| オフセットがある配列 | Byte 配列、Char 配列、Word 配列、Short 配列、BCD 配列**、DWord 配列、Long 配列、LBCD 配列**、Float 配列**、***                   | ネイティブタグは配列でなければなりません。   |
| オフセットがない配列 | Boolean 配列<br><br>Byte 配列、Char 配列、Word 配列、Short 配列、BCD 配列**、DWord 配列、Long 配列、LBCD 配列**、Float 配列**、*** | <ol style="list-style-type: none"> <li>SINT 内のビットを配列形式にするにはこの事例に従います。これは Boolean 表記の SINT の配列ではありません。</li> <li>SINT 内のビットのみに適用されます。例: tag_1.0{8}。</li> <li>ビットオフセットと配列サイズの和が 8 ビットを超えてはなりません。例: tag_1.1{8} は SINT を超えています。tag_1.0{8} は超えていません。</li> </ol> <p>複数の要素にアクセスする場合、ネイティブタグは配列でなければなりません。</p> |
| ビット        | Boolean   | <ol style="list-style-type: none"> <li>範囲は 0 から 7 に制限されます。</li> <li>ネイティブタグが配列である場合、ビットクラス参照の先頭に配列要素クラス参照を付ける必要が</li> </ol>   |

| フォーマット | サポートされるデータ型  | 注記  |
|--------|--|---|
|        |  | あります。例: tag_1 [2,2,3].0。  |
| 標準     | Boolean*、Byte、Char、Word、Short、BCD、DWord、Long、LBCD、Float*** | なし  |
| 文字列    | String   | <ol style="list-style-type: none"> <li>1つの要素にアクセスする場合、ネイティブタグが配列である必要はありません。<br/>●注記: 文字列の値は SINT 値に相当する ASCII 文字です。例: SINT = 65dec = "A"。</li> <li>複数の要素にアクセスする場合、ネイティブタグは配列でなければなりません。文字列の値は文字列内のすべての SINT に相当する Null 終端 ASCII 文字です。<br/><br/>文字列内の 1 文字 = 1 SINT。</li> </ol> |

\*ゼロ以外の値は True にクランプされます。

\*\*配列の各要素は SINT 配列内の要素に対応しています。配列はパックされません。

\*\*\*Float 型の値は Float 形式のネイティブタグの額面と等しくなります (非 IEEE 浮動小数点数)。

## 例

ハイライトされている例は SINT、USINT、BYTE での一般的な使用事例を示しています。

### SINT、USINT、BYTE アトミックタグ - sinttag = 122 (10 進)

| サーバータグアドレス      | フォーマット     | データ型    | 注記                                  |
|-----------------|------------|---------|-------------------------------------|
| sinttag         | 標準         | Boolean | 値 = True                            |
| sinttag         | 標準         | Byte    | 値 = 122                             |
| sinttag         | 標準         | Word    | 値 = 122                             |
| sinttag         | 標準         | DWord   | 値 = 122                             |
| sinttag         | 標準         | Float   | 値 = 122.0                           |
| sinttag [3]     | 配列要素       | Boolean | 無効: タグが配列ではありません。さらに、Boolean は無効です。 |
| sinttag [3]     | 配列要素       | Byte    | 無効: タグが配列ではありません。                   |
| sinttag {3}     | オフセットがない配列 | Byte    | 無効: タグが配列ではありません。                   |
| sinttag {1}     | オフセットがない配列 | Byte    | 値 = [122]                           |
| sinttag {1}     | オフセットがない配列 | Boolean | 無効: データ型が不適切です。                     |
| sinttag [3] {1} | オフセットがある配列 | Byte    | 無効: タグが配列ではありません。                   |
| sinttag . 3     | ビット        | Boolean | 値 = True                            |
| sinttag . 0 {8} | オフセットがない配列 | Boolean | 値 = [0,1,0,1,1,1,1,0]<br>122 のビット値  |
| sinttag / 1     | 文字列        | String  | 無効: サポートされていない構文/データ型です。            |
| sinttag / 4     | 文字列        | String  | 無効: サポートされていない構文/データ型です。            |

SINT、USINT、BYTE 配列タグ - sintarraytag [4,4] = [[83,73,78,84],[5,6,7,8],[9,10,11,12],[13,14,15,16]]

| サーバータグアドレス                 | フォーマット     | データ型    | 注記                               |
|----------------------------|------------|---------|----------------------------------|
| sintarraytag               | 標準         | Boolean | 無効: タグが配列であってはなりません。             |
| sintarraytag               | 標準         | Byte    | 無効: タグが配列であってはなりません。             |
| sintarraytag               | 標準         | Word    | 無効: タグが配列であってはなりません。             |
| sintarraytag               | 標準         | DWord   | 無効: タグが配列であってはなりません。             |
| sintarraytag               | 標準         | Float   | 無効: タグが配列であってはなりません。             |
| sintarraytag [3]           | 配列要素       | Byte    | 無効: サーバータグで次元 2 のアドレスが欠落しています。   |
| sintarraytag [1,3]         | 配列要素       | Boolean | 無効: 配列要素には Boolean を使用できません。     |
| sintarraytag [1,3]         | 配列要素       | Byte    | 値 = 8                            |
| sintarraytag {10}          | オフセットがない配列 | Byte    | 値 = [83,73,78,84,5,6,7,8,9,10]   |
| sintarraytag {2} {5}       | オフセットがない配列 | Word    | 値 = [83,73,78,84,5] [6,7,8,9,10] |
| sintarraytag {1}           | オフセットがない配列 | Byte    | 値 = 83                           |
| sintarraytag {1}           | オフセットがない配列 | Boolean | 無効: データ型が不適切です。                  |
| sintarraytag [1,3] {4}     | オフセットがある配列 | Byte    | 値 = [8,9,10,11]                  |
| sintarraytag . 3           | ビット        | Boolean | 無効: タグはアトミックの場所を参照する必要があります。     |
| sintarraytag [1,3] . 3     | ビット        | Boolean | 値 = 1                            |
| sintarraytag [1,3] . 0 {8} | オフセットがない配列 | Boolean | 値 = [0,0,0,1,0,0,0,0]            |
| sintarraytag / 1           | 文字列        | String  | 無効: サポートされていない構文/データ型です。         |
| sintarraytag / 4           | 文字列        | String  | 無効: サポートされていない構文/データ型です。         |

## INT、UINT、WORD

● このフォーマットの詳細については、[アドレスのフォーマット](#)を参照してください。

| フォーマット     | サポートされるデータ型  | 注記   |
|------------|--|--|
| 配列要素       | Byte、Char**<br>Word、Short、BCD<br>DWord、Long、LBCD<br>Float****                                    | ネイティブタグは配列でなければなりません。  |
| オフセットがある配列 | Byte 配列、Char 配列**<br>Word 配列、Short 配列、BCD 配列<br>DWord 配列、Long 配列、LBCD 配列***<br>Float 配列 ***、**** | ネイティブタグは配列でなければなりません。  |
| オフセットがない配列 | Boolean 配列<br><br>Byte 配列、Char 配列**、Word 配列、Short 配列、BCD 配列、DWord 配列、Long 配列、LBCD 配列***、Float 配列 | <ol style="list-style-type: none"> <li>INT 内のビットを配列形式にするにはこの事例に従います。これは Boolean 表記の INT の配列ではありません。</li> <li>INT 内のビットのみに適用されます。例: tag_1.0 {16}。</li> <li>ビットオフセットと配列サイズの和が 16 ビットを超えてはなりません。例: tag_1.1{16} は INT を超えています。tag_1.0{16} は超えていません。</li> </ol> <p>複数の要素にアクセスする場合、ネイティブタグは配列でなければなりません。</p> |

| フォーマット | サポートされるデータ型   | 注記  |
|--------|---|---|
|        | ***、****  |   |
| ビット    | Boolean   | <ol style="list-style-type: none"> <li>1. 範囲は0 から 15 に制限されます。</li> <li>2. ネイティブタグが配列である場合、ビットクラス参照の先頭に配列要素クラス参照を付ける必要があります。例: tag_1 [2,2,3].0。</li> </ol>   |
| 標準     | Boolean*、Byte、Char**、Word、Short、BCD、DWord、Long、LBCD、Float**** | なし  |
| 文字列    | String  | <ol style="list-style-type: none"> <li>1. 1つの要素にアクセスする場合、ネイティブタグが配列である必要はありません。<br/> <ul style="list-style-type: none"> <li>● 注記: 文字列の値は INT 値 (255 にクランプ) に相当する ASCII 文字です。例: INT = 65dec = "A"。</li> </ul> </li> <li>2. 複数の要素にアクセスする場合、ネイティブタグは配列でなければなりません。文字列の値は文字列内のすべての INT (255 にクランプ) に相当する Null 終端 ASCII 文字です。<br/><br/>文字列内の 1 文字 = 1 INT、255 にクランプ。<br/><br/>● 注記: INT 文字列はパックされません。効率を上げるには、代わりに SINT 型文字列または STRING 型構造体を使用します。</li> </ol> |

\*ゼロ以外の値は True にクランプされます。

\*\*255 を超える値は 255 にクランプされます。

\*\*\* 配列の各要素は INT 配列内の要素に対応しています。配列はパックされません。

\*\*\*\*Float 型の値は Float 形式のネイティブタグの額面と等しくなります (非 IEEE 浮動小数点数)。

## 例

ハイライトされている例は INT、UINT、WORD での一般的な使用事例を示しています。

### INT、UINT、WORD アトミックタグ - inttag = 65534 (10 進)

| サービスタグアドレス    | クラス        | データ型    | 注記                                  |
|---------------|------------|---------|-------------------------------------|
| inttag        | 標準         | Boolean | 値 = True                            |
| inttag        | 標準         | Byte    | 値 = 255                             |
| inttag        | 標準         | Word    | 値 = 65534                           |
| inttag        | 標準         | DWord   | 値 = 65534                           |
| inttag        | 標準         | Float   | 値 = 65534.0                         |
| inttag [3]    | 配列要素       | Boolean | 無効: タグが配列ではありません。さらに、Boolean は無効です。 |
| inttag [3]    | 配列要素       | Word    | 無効: タグが配列ではありません。                   |
| inttag {3}    | オフセットがない配列 | Word    | 無効: タグが配列ではありません。                   |
| inttag {1}    | オフセットがない配列 | Word    | 値 = [65534]                         |
| inttag {1}    | オフセットがない配列 | Boolean | 無効: データ型が不適切です。                     |
| inttag [3]{1} | オフセットがある配列 | Word    | 無効: タグが配列ではありません。                   |

| サーバータグアドレス      | クラス        | データ型    | 注記   |
|-----------------|------------|---------|--|
| inttag . 3      | ビット        | Boolean | 値 = True   |
| inttag . 0 {16} | オフセットがない配列 | Boolean | 値 = [0,1,1,1,1,1,1,1,1,1,1,1,1,1,1,1]<br>65534 のビット値 |
| inttag / 1      | 文字列        | String  | 無効: サポートされていない構文/データ型です。                             |
| inttag / 4      | 文字列        | String  | 無効: サポートされていない構文/データ型です。                             |

INT、UINT、WORD での配列タグ - intarraytag [4,4] = [[73,78,84,255],[256,257,258,259],[9,10,11,12],[13,14,15,16]]

| サーバータグアドレス                 | クラス        | データ型    | 注記   |
|----------------------------|------------|---------|--|
| intarraytag                | 標準         | Boolean | 無効: タグが配列であってはなりません。                               |
| intarraytag                | 標準         | Byte    | 無効: タグが配列であってはなりません。                               |
| intarraytag                | 標準         | Word    | 無効: タグが配列であってはなりません。                               |
| intarraytag                | 標準         | DWord   | 無効: タグが配列であってはなりません。                               |
| intarraytag                | 標準         | Float   | 無効: タグが配列であってはなりません。                               |
| intarraytag [3]            | 配列要素       | Word    | 無効: サーバータグで次元 2 のアドレスが欠落しています。                     |
| intarraytag [1,3]          | 配列要素       | Boolean | 無効: 配列要素には Boolean を使用できません。                       |
| intarraytag [1,3]          | 配列要素       | Word    | 値 = 259  |
| intarraytag {10}           | オフセットがない配列 | Byte    | 値 = [73,78,84,255,255,255,255,255,9,10]            |
| intarraytag {2} {5}        | オフセットがない配列 | Word    | 値 = [73,78,84,255,256] [257,258,259,9,10]          |
| intarraytag {1}            | オフセットがない配列 | Word    | 値 = 73   |
| intarraytag {1}            | オフセットがない配列 | Boolean | 無効: データ型が不適切です。                                    |
| intarraytag [1,3] {4}      | オフセットがある配列 | Word    | 値 = [259,9,10,11]                                  |
| intarraytag . 3            | ビット        | Boolean | 無効: タグはアトミックの場所を参照する必要があります。                       |
| intarraytag [1,3] . 3      | ビット        | Boolean | 値 = 0  |
| intarraytag [1,3] . 0 {16} | オフセットがない配列 | Boolean | 値 = [1,1,0,0,0,0,0,0,1,0,0,0,0,0,0,0]<br>259 のビット値 |
| intarraytag / 1            | 文字列        | String  | 無効: サポートされていない構文/データ型です。                           |
| intarraytag / 3            | 文字列        | String  | 無効: サポートされていない構文/データ型です。                           |

## DINT、UDINT、DWORD

このフォーマットの詳細については、[アドレスのフォーマット](#)を参照してください。

| フォーマット     | サポートされるデータ型   | 注記                    |
|------------|---|-----------------------|
| 配列要素       | Byte、Char**、Word、Short、BCD***、DWord、Long、LBCD、Float****                                     | ネイティブタグは配列でなければなりません。 |
| オフセットがある配列 | Byte 配列、Char 配列**<br>Word 配列、Short 配列、BCD 配列***<br>DWord 配列、Long 配列、LBCD 配列<br>Float 配列**** | ネイティブタグは配列でなければなりません。 |

| フォーマット     | サポートされるデータ型   | 注記   |
|------------|---|--|
| オフセットがない配列 | Boolean 配列<br><br>Byte 配列、Char 配列**<br>Word 配列、Short 配列、BCD 配列***<br>DWord 配列、Long 配列、LBCD 配列<br>Float 配列**** | <ol style="list-style-type: none"> <li>DINT 内のビットを配列形式にするにはこの事例に従います。これは Boolean 表記の DINT の配列ではありません。</li> <li>DINT 内のビットのみに適用されます。 <ul style="list-style-type: none"> <li>例: tag_1.0{32}。ビットオフセットと配列サイズの和が 32 ビットを超えてはなりません。</li> <li>例: tag_1.1{32} は DINT を超えていますが、tag_1.0{32} は超えていません。</li> <li>複数の要素にアクセスする場合、ネイティブタグは配列でなければなりません。</li> </ul> </li> </ol>   |
| ビット        | Boolean   | <ol style="list-style-type: none"> <li>範囲は 0 から 31 に制限されます。</li> <li>ネイティブタグが配列である場合、ビットクラス参照の先頭に配列要素クラス参照を付ける必要があります。<br/>例: tag_1 [2,2,3].0。</li> </ol>  |
| 標準         | Boolean*、Byte、Char**、Word、Short、BCD***、DWord、Long、LBCD、Float****  | なし。  |
| 文字列        | String  | <ol style="list-style-type: none"> <li>1 つの要素にアクセスする場合、ネイティブタグが配列である必要はありません。 <ul style="list-style-type: none"> <li>● 注記: 文字列の値は DINT 値 (255 にクランプ) に相当する ASCII 文字です。例: SINT = 65dec = "A"。</li> </ul> </li> <li>複数の要素にアクセスする場合、ネイティブタグは配列でなければなりません。文字列の値は文字列内のすべての DINT (255 にクランプ) に相当する Null 終端 ASCII 文字です。<br/><br/>文字列内の 1 文字 = 1 DINT、255 にクランプ。<br/><br/>● 注記: DINT 文字列はパックされません。効率を上げるには、代わりに SINT 型文字列または STRING 型構造体を使用します。</li> </ol> |

\*ゼロ以外の値は True にクランプされます。

\*\*255 を超える値は 255 にクランプされます。

\*\*\*65535 を超える値は 65535 にクランプされます。

\*\*\*\*Float 型の値は Float 形式のネイティブタグの額面と等しくなります (非 IEEE 浮動小数点数)。

## 例

ハイライトされている例は DINT、UDINT、DWORD での一般的な使用事例を示しています。

### DINT、UDINT、および DWORD 型アトミックタグ - dinttag = 70000 (10 進)

| サーバータグアドレス | フォーマット | データ型    | 注記       |
|------------|--------|---------|----------|
| dinttag    | 標準     | Boolean | 値 = True |
| dinttag    | 標準     | Byte    | 値 = 255  |



| サーバータグアドレス       | フォーマット     | データ型    | 注記  |
|------------------|------------|---------|---|
| dinttag          | 標準         | Word    | 値 = 65535   |
| dinttag          | 標準         | DWord   | 値 = 70000   |
| dinttag          | 標準         | Float   | 値 = 70000.0   |
| dinttag [3]      | 配列要素       | Boolean | 無効: タグが配列ではありません。さらに、Boolean は無効です。                           |
| dinttag [3]      | 配列要素       | DWord   | 無効: タグが配列ではありません。   |
| dinttag {3}      | オフセットがない配列 | DWord   | 無効: タグが配列ではありません。   |
| dinttag {1}      | オフセットがない配列 | DWord   | 値 = [70000]   |
| dinttag {1}      | オフセットがない配列 | Boolean | 無効: データ型が不適切です。   |
| dinttag [3] {1}  | オフセットがある配列 | DWord   | 無効: タグが配列ではありません。   |
| dinttag . 3      | ビット        | Boolean | 値 = False   |
| dinttag . 0 {32} | オフセットがない配列 | Boolean | 値 = [0,0,0,0,1,1,1,0,1,0,0,0,1,0,0,0,1,0,...0]<br>70000 のビット値 |
| dinttag          | 文字列        | String  | 無効: サポートされていない構文/データ型です。                                      |
| dinttag          | 文字列        | String  | 無効: サポートされていない構文/データ型です。                                      |

DINT、UDINT、および DWORD 配列タグ - dintarraytag [4,4] = [[68,73,78,84],[256,257,258,259],[9,10,11,12],[13,14,15,16]]

| サーバータグアドレス                  | フォーマット     | データ型    | 注記   |
|-----------------------------|------------|---------|--|
| dintarraytag                | 標準         | Boolean | 無効: タグが配列であってはなりません。                               |
| dintarraytag                | 標準         | Byte    | 無効: タグが配列であってはなりません。                               |
| dintarraytag                | 標準         | Word    | 無効: タグが配列であってはなりません。                               |
| dintarraytag                | 標準         | DWord   | 無効: タグが配列であってはなりません。                               |
| dintarraytag                | 標準         | Float   | 無効: タグが配列であってはなりません。                               |
| dintarraytag [3]            | 配列要素       | DWord   | 無効: サーバータグで次元 2 のアドレスが欠落しています。                     |
| dintarraytag [1,3]          | 配列要素       | Boolean | 無効: 配列要素には Boolean を使用できません。                       |
| dintarraytag [1,3]          | 配列要素       | DWord   | 値 = 259  |
| dintarraytag {10}           | オフセットがない配列 | Byte    | 値 = [68,73,78,84,255,255,255,255,9,10]             |
| dintarraytag {2}{5}         | オフセットがない配列 | DWord   | 値 = [68,73,78,84,256] [257,258,259,9,10]           |
| dintarraytag {1}            | オフセットがない配列 | DWord   | 値 = 68   |
| dintarraytag {1}            | オフセットがない配列 | Boolean | 無効: データ型が不適切です。                                    |
| dintarraytag [1,3]{4}       | オフセットがある配列 | DWord   | 値 = [259,9,10,11]                                  |
| dintarraytag . 3            | ビット        | Boolean | 無効: タグはアトミックの場所を参照する必要があります。                       |
| dintarraytag [1,3] . 3      | ビット        | Boolean | 値 = 0  |
| dintarraytag [1,3] . 0 {32} | オフセットがない配列 | Boolean | 値 = [1,1,0,0,0,0,0,0,1,0,0,0,0,0,0,0]<br>259 のビット値 |
| dintarraytag                | 文字列        | String  | 無効: サポートされていない構文/データ型です。                           |
| dintarraytag                | 文字列        | String  | 無効: サポートされていない構文/データ型です。                           |



## LINT、ULINT、LWORD

このフォーマットの詳細については、[アドレスのフォーマット](#)を参照してください。

| フォーマット     | サポートされるデータ型       | 注記                                   |
|------------|-------------------|--------------------------------------|
| 配列要素       | Double*<br>Date** | ネイティブタグは配列でなければなりません。                |
| オフセットがある配列 | Double 配列*        | ネイティブタグは配列でなければなりません。                |
| オフセットがない配列 | Double 配列*        | 複数の要素にアクセスする場合、ネイティブタグは配列でなければなりません。 |
| ビット        | サポートされていません。      | サポートされていません。                         |
| 標準         | Double*<br>Date** | なし。                                  |
| 文字列        | サポートされていません。      | サポートされていません。                         |

\*Double 型の値は Float 形式のネイティブタグの額面と等しくなります (非 IEEE 浮動小数点数)。

\*\*Date 型の値は現地時刻ではなく協定世界時刻 (UTC) です。

### 例

ハイライトされている例は LINT、ULINT、LWORD での一般的な使用事例を示しています。

LINT、ULINT、LWORD アトミックタグ - linttag = 2007-01-01T16:46:40.000 (日付) == 1.16767E+15 (10 進)

| サーバータグアドレス     | フォーマット     | データ型    | 注記                                  |
|----------------|------------|---------|-------------------------------------|
| linttag        | 標準         | Boolean | 無効: Boolean はサポートされていません。           |
| linttag        | 標準         | Byte    | 無効: Byte はサポートされていません。              |
| linttag        | 標準         | Word    | 無効: Word はサポートされていません。              |
| linttag        | 標準         | Double  | 値 = 1.16767E+15                     |
| linttag        | 標準         | Date    | 値 = 2007-01-01T16:46:40.000*        |
| linttag [3]    | 配列要素       | Boolean | 無効: タグが配列ではありません。さらに、Boolean は無効です。 |
| linttag [3]    | 配列要素       | Double  | 無効: タグが配列ではありません。                   |
| linttag {3}    | オフセットがない配列 | Double  | 無効: タグが配列ではありません。                   |
| linttag {1}    | オフセットがない配列 | Double  | 値 = [1.16767E+15]                   |
| linttag {1}    | オフセットがない配列 | Boolean | 無効: データ型が不適切です。                     |
| linttag [3]{1} | オフセットがある配列 | Double  | 無効: タグが配列ではありません。                   |
| linttag . 3    | ビット        | Boolean | 無効: サポートされていない構文/データ型です。            |
| linttag / 1    | String     | String  | 無効: サポートされていない構文/データ型です。            |

\*Date 型の値は現地時刻ではなく協定世界時刻 (UTC) です。

### LINT、ULINT、LWORD 配列タグ -

dintarraytag [2,2] = [0, 1.16767E+15],[9.4666E+14, 9.46746E+14] ここで:

1.16767E+15 == 2007-01-01T16:46:40.000 (日付)

9.4666E+14 == 1999-12-31T17:06:40.000

9.46746E+14 == 2000-01-1T17:00:00.000

0 == 1970-01-01T00:00:00.000

| サーバータグアドレス             | フォーマット     | データ型    | 注記  |
|------------------------|------------|---------|---|
| lintarraytag           | 標準         | Boolean | 無効: Boolean はサポートされていません。                     |
| lintarraytag           | 標準         | Byte    | 無効: Byte はサポートされていません。                        |
| lintarraytag           | 標準         | Word    | 無効: Word はサポートされていません。                        |
| lintarraytag           | 標準         | Double  | 無効: タグが配列であってはなりません。                          |
| lintarraytag           | 標準         | Date    | 無効: タグが配列であってはなりません。                          |
| lintarraytag [1]       | 配列要素       | Double  | 無効: サーバータグで次元 2 のアドレスが欠落しています。                |
| lintarraytag [1,1]     | 配列要素       | Boolean | 無効: 配列要素には Boolean を使用できません。                  |
| lintarraytag [1,1]     | 配列要素       | Double  | 値 = 9.46746E+14                               |
| lintarraytag [1,1]     | 配列要素       | Date    | 値 = 2000-01-01T17:00:00.000*                  |
| lintarraytag {4}       | オフセットがない配列 | Double  | 値 = [0, 1.16767E+15, 9.4666E+14, 9.46746E+14] |
| lintarraytag {2} {2}   | オフセットがない配列 | Double  | 値 = [0, 1.16767E+15][9.4666E+14, 9.46746E+14] |
| lintarraytag {4}       | オフセットがない配列 | Date    | 無効: Date 配列はサポートされていません。                      |
| lintarraytag {1}       | オフセットがない配列 | Double  | 値 = 0   |
| lintarraytag {1}       | オフセットがない配列 | Boolean | 無効: データ型が不適切です。                               |
| lintarraytag [0,1] {2} | オフセットがある配列 | Double  | 値 = [1.16767E+15, 9.4666E+14]                 |
| lintarraytag . 3       | ビット        | Boolean | 無効: サポートされていない構文/データ型です。                      |
| lintarraytag / 1       | String     | String  | 無効: サポートされていない構文/データ型です。                      |

\*Date 型の値は現地時刻ではなく協定世界時刻 (UTC) です。

## REAL

●このフォーマットの詳細については、[アドレスのフォーマット](#)を参照してください。

| フォーマット     | サポートされるデータ型   | 注記   |
|------------|---|--|
| 配列要素       | Byte、Char**<br>Word、Short、BCD***<br>DWord、Long、LBCD<br>Float****                            | ネイティブタグは配列でなければなりません。  |
| オフセットがある配列 | Byte 配列、Char 配列**<br>Word 配列、Short 配列、BCD 配列***<br>DWord 配列、Long 配列、LBCD 配列<br>Float 配列**** | ネイティブタグは配列でなければなりません。  |
| オフセットがない配列 | Boolean 配列  | <ol style="list-style-type: none"> <li>REAL 内のビットを配列形式にするにはこの事例に従います。これは Boolean 表記の REAL の配列ではありません。</li> <li>REAL 内のビットのみに適用されます。例: tag_1.0 {32}。</li> <li>ビットオフセットと配列サイズの和が 32 ビットを超えてはなりません。例: tag_1.1{32} は REAL を超えています。tag_1.0{32} は超えていません。</li> </ol> |

| フォーマット | サポートされるデータ型  | 注記  |
|--------|--|---|
|        | Byte 配列、Char 配列**、Word 配列、Short 配列、BCD 配列***、DWord 配列、Long 配列、LBCD 配列、Float 配列**** | 複数の要素にアクセスする場合、ネイティブタグは配列でなければなりません。  |
| ビット    | Boolean  | <ol style="list-style-type: none"> <li>範囲は 0 から 31 に制限されます。</li> <li>ネイティブタグが配列である場合、ビットクラス参照の先頭に配列要素クラス参照を付ける必要があります。例: tag_1 [2,2,3].0。</li> </ol> <p>●注記: Float はビットの参照を可能にするために DWord にキャストされます。</p>  |
| 標準     | Boolean*、Byte、Char**、Word、Short、BCD***、DWord、Long、LBCD、Float****                   | なし。   |
| 文字列    | String   | <ol style="list-style-type: none"> <li>1 つの要素にアクセスする場合、ネイティブタグが配列である必要はありません。</li> </ol> <p>●注記: 文字列の値は REAL 値 (255 にクランプ) に相当する ASCII 文字です。例: SINT = 65dec = "A"。</p> <ol style="list-style-type: none"> <li>複数の要素にアクセスする場合、ネイティブタグは配列でなければなりません。文字列の値は文字列内のすべての REAL (255 にクランプ) に相当する Null 終端 ASCII 文字です。</li> </ol> <p>文字列内の 1 文字 = 1 REAL、255 にクランプ。</p> <p>●REAL 文字列はパックされません。効率を上げるには、代わりに SINT 型文字列または STRING 型構造体を使用します。</p> |

\*ゼロ以外の値は True にクランプされます。

\*\*255 を超える値は 255 にクランプされます。

\*\*\*65535 を超える値は 65535 にクランプされます。

\*\*\*\*Float 型の値は有効な IEEE 単精度浮動小数点数です。

## 例

ハイライトされている例は一般的な使用事例を示しています。

### REAL アトミックタグ - reatag = 512.5 (10 進)

| サーバータグアドレス | フォーマット    | データ型    | 注記                                  |
|------------|-----------|---------|-------------------------------------|
| reatag     | 標準        | Boolean | 値 = True                            |
| reatag     | 標準        | Byte    | 値 = 255                             |
| reatag     | 標準        | Word    | 値 = 512                             |
| reatag     | 標準        | DWord   | 値 = 512                             |
| reatag     | 標準        | Float   | 値 = 512.5                           |
| reatag [3] | 配列要素      | Boolean | 無効: タグが配列ではありません。さらに、Boolean は無効です。 |
| reatag [3] | 配列要素      | DWord   | 無効: タグが配列ではありません。                   |
| reatag {3} | オフセットがない配 | DWord   | 無効: タグが配列ではありません。                   |

| サーバータグアドレス      | フォーマット     | データ型    | 注記  |
|-----------------|------------|---------|---|
|                 | 列          |         |   |
| realtag {1}     | オフセットがない配列 | Float   | 値 = [512.5]   |
| realtag {1}     | オフセットがない配列 | Boolean | 無効: データ型が不適切です。   |
| realtag [3] {1} | オフセットがある配列 | Float   | 無効: タグが配列ではありません。                                       |
| realtag .3      | ビット        | Boolean | 値 = True  |
| realtag .0 {32} | オフセットがない配列 | Boolean | 値 = [0,0,0,0,0,0,0,0,0,1,0,0,0,0,0,0,...0]<br>512 のビット値 |
| realtag         | 文字列        | String  | 無効: サポートされていない構文/データ型です。                                |
| realtag         | 文字列        | String  | 無効: サポートされていない構文/データ型です。                                |

REAL 配列タグ - realarraytag [4,4] = [[82.1,69.2,65.3,76.4],[256.5,257.6,258.7,259.8],[9.0,10.0,11.0,12.0],[13.0,14.0,15.0,16.0]]

| サーバータグアドレス                 | フォーマット     | データ型    | 注記  |
|----------------------------|------------|---------|---|
| realarraytag               | 標準         | Boolean | 無効: タグが配列であってはなりません。  |
| realarraytag               | 標準         | Byte    | 無効: タグが配列であってはなりません。  |
| realarraytag               | 標準         | Word    | 無効: タグが配列であってはなりません。  |
| realarraytag               | 標準         | DWord   | 無効: タグが配列であってはなりません。  |
| realarraytag               | 標準         | Float   | 無効: タグが配列であってはなりません。  |
| realarraytag [3]           | 配列要素       | Float   | 無効: サーバータグで次元 2 のアドレスが欠落しています。                              |
| realarraytag [1,3]         | 配列要素       | Boolean | 無効: 配列要素には Boolean を使用できません。                                |
| realarraytag [1,3]         | 配列要素       | Float   | 値 = 259.8   |
| realarraytag {10}          | オフセットがない配列 | Byte    | 値 = [82,69,65,76,255,255,255,255,9,10]                      |
| realarraytag {2} {5}       | オフセットがない配列 | Float   | 値 = [82.1,69.2,65.3,76.4,256.5]<br>[257.6,258.7,259.8,9,10] |
| realarraytag {1}           | オフセットがない配列 | Float   | 値 = 82.1  |
| realarraytag {1}           | オフセットがない配列 | Boolean | 無効: データ型が不適切です。   |
| realarraytag [1,3] {4}     | オフセットがある配列 | Float   | 値 = [259.8,9.0,10.0,11.0]                                   |
| realarraytag .3            | ビット        | Boolean | 無効: タグはアトミックの場所を参照する必要があります。                                |
| realarraytag [1,3] .3      | ビット        | Boolean | 値 = 0   |
| realarraytag [1,3] .0 {32} | オフセットがない配列 | Boolean | 値 = [1,1,0,0,0,0,0,0,1,0,0,0,0,0,0]<br>259 のビット値            |
| realarraytag               | 文字列        | String  | 無効: サポートされていない構文/データ型です。                                    |
| realarraytag               | 文字列        | String  | 無効: サポートされていない構文/データ型です。                                    |

## LREAL

● このフォーマットの詳細については、[アドレスのフォーマット](#)を参照してください。

| フォーマット     | サポートされるデータ型 | 注記                                   |
|------------|-------------|--------------------------------------|
| 配列要素       | Double*     | ネイティブタグは配列でなければなりません。                |
| オフセットがある配列 | Double 配列   | ネイティブタグは配列でなければなりません。                |
| オフセットがない配列 | Double 配列   | 複数の要素にアクセスする場合、ネイティブタグは配列でなければなりません。 |
| ビット        | Boolean     | 無効: サポートされていない構文/データ型です。             |
| 標準         | Double*     | なし。                                  |
| 文字列        | String      | 無効: サポートされていない構文/データ型です。             |

\*Double 型の値は有効な IEEE 倍精度浮動小数点数です。

## 例

ハイライトされている例は一般的な使用事例を示しています。

### LREAL アトミックタグ - lrealtag = 512.5 (10 進)

| サーバータグアドレス        | フォーマット     | データ型    | 注記                           |
|-------------------|------------|---------|------------------------------|
| lrealtag          | 標準         | Boolean | 無効: サポートされていないデータ型です。        |
| lrealtag          | 標準         | Byte    | 無効: サポートされていないデータ型です。        |
| lrealtag          | 標準         | Word    | 無効: サポートされていないデータ型です。        |
| lrealtag          | 標準         | DWord   | 無効: サポートされていないデータ型です。        |
| lrealtag          | 標準         | Double  | 値 = 512.5                    |
| lrealtag [3]      | 配列要素       | Boolean | 無効: タグが配列ではなく、Boolean は無効です。 |
| lrealtag [3]      | 配列要素       | DWord   | 無効: タグが配列ではありません。            |
| lrealtag {3}      | オフセットがない配列 | DWord   | 無効: タグが配列ではありません。            |
| lrealtag {1}      | オフセットがない配列 | Double  | 値 = [512.5]                  |
| lrealtag {1}      | オフセットがない配列 | Boolean | 無効: データ型が不適切です。              |
| lrealtag [3]{1}   | オフセットがある配列 | Float   | 無効: タグが配列ではありません。            |
| lrealtag . 3      | ビット        | Boolean | 無効: サポートされていないデータ型です。        |
| lrealtag . 0 {32} | オフセットがない配列 | Boolean | 無効: サポートされていないデータ型です。        |
| lrealtag          | 文字列        | String  | 無効: サポートされていない構文/データ型です。     |
| lrealtag          | 文字列        | String  | 無効: サポートされていない構文/データ型です。     |

LREAL 配列タグ - realarraytag [4,4] = [[82.1,69.2,65.3,76.4],[256.5,257.6,258.7,259.8],[9.0,10.0,11.0,12.0],[13.0,14.0,15.0,16.0]]

| サーバータグアドレス           | フォーマット     | データ型    | 注記                              |
|----------------------|------------|---------|---------------------------------|
| realarraytag         | 標準         | Boolean | 無効: タグが配列であってはなりません。            |
| realarraytag         | 標準         | Byte    | 無効: タグが配列であってはなりません。            |
| realarraytag         | 標準         | Word    | 無効: タグが配列であってはなりません。            |
| realarraytag         | 標準         | DWord   | 無効: タグが配列であってはなりません。            |
| realarraytag         | 標準         | Double  | 無効: タグが配列であってはなりません。            |
| realarraytag [3]     | 配列要素       | Double  | 無効: サーバータグで次元 2 のアドレスが欠落しています。  |
| realarraytag [1,3]   | 配列要素       | Boolean | 無効: 配列要素には Boolean を使用できません。    |
| realarraytag [1,3]   | 配列要素       | Double  | 値 = 259.8                       |
| realarraytag {10}    | オフセットがない配列 | Byte    | 無効: サポートされていないデータ型です。           |
| realarraytag {2} {5} | オフセットがない配列 | Double  | 値 = [82.1,69.2,65.3,76.4,256.5] |

| サーバータグアドレス                   | フォーマット     | データ型    | 注記                           |
|------------------------------|------------|---------|------------------------------|
|                              | 列          |         | [257.6,258.7,259.8,9,10]     |
| Irealarraytag {1}            | オフセットがない配列 | Double  | 値 = 82.1                     |
| Irealarraytag {1}            | オフセットがない配列 | Boolean | 無効: データ型が不適切です。              |
| Irealarraytag [1,3] {4}      | オフセットがある配列 | Double  | 値 = [259.8,9.0,10.0,11.0]    |
| Irealarraytag . 3            | ビット        | Boolean | 無効: タグはアトミックの場所を参照する必要があります。 |
| Irealarraytag [1,3] . 3      | ビット        | Boolean | 値 = 0                        |
| Irealarraytag [1,3] . 0 {32} | オフセットがない配列 | Boolean | 無効: サポートされていない構文/データ型です。     |
| Irealarraytag                | 文字列        | String  | 無効: サポートされていない構文/データ型です。     |
| Irealarraytag                | 文字列        | String  | 無効: サポートされていない構文/データ型です。     |

## SHORT\_STRING

● このフォーマットの詳細については、[アドレスのフォーマット](#)を参照してください。

| フォーマット     | サポートされるデータ型 | 注記  |
|------------|-------------|---|
| 配列要素       | String      | ネイティブタグは配列でなければなりません。   |
| オフセットがある配列 | 該当なし        | なし  |
| オフセットがない配列 | 該当なし        | なし  |
| ビット        | 該当なし        | なし  |
| 標準         | String      | 文字列の長さは、ネイティブタグに含まれている長さエンコーディングに基づきます。文字列に印刷不可文字が含まれている場合、これらも文字列に含まれます。 |
| 文字列        | 該当なし        | タグアドレスで文字列の長さを指定する必要があります。  |

### 例

ハイライトされている例は一般的な使用事例を示しています。

#### SHORT\_STRING アトミックタグ - stringtag = "mystring"

| サーバータグアドレス     | フォーマット     | データ型    | 注記                           |
|----------------|------------|---------|------------------------------|
| stringtag      | 標準         | String  | 値 = mystring。                |
| stringtag      | 標準         | Byte    | 無効: Byte はサポートされていません。       |
| stringtag      | 標準         | Word    | 無効: Word はサポートされていません。       |
| stringtag [3]  | 配列要素       | Boolean | 無効: タグが配列ではなく、Boolean は無効です。 |
| stringtag [3]  | 配列要素       | Double  | 無効: タグが配列ではありません。            |
| stringtag {3}  | オフセットがない配列 | Double  | 無効: タグが配列ではありません。            |
| stringtag {1}  | オフセットがない配列 | Double  | 値 = [1.16767E+15]。           |
| stringtag {1}  | オフセットがない配列 | Boolean | 無効: データ型が不適切です。              |
| lintag [3] {1} | オフセットがある配列 | Double  | 無効: タグが配列ではありません。            |
| stringtag . 3  | ビット        | Boolean | 無効: サポートされていない構文/データ型です。     |
| stringtag / 1  | 文字列        | String  | 無効: サポートされていない構文/データ型です。     |

## SHORT\_STRING 配列タグ - stringarraytag[2,2] = [one,two].[three,four]

| サーバータグアドレス                | フォーマット     | データ型    | 注記                             |
|---------------------------|------------|---------|--------------------------------|
| stringarraytag            | 標準         | Boolean | 無効: Boolean はサポートされていません。      |
| stringarraytag            | 標準         | Byte    | 無効: Byte はサポートされていません。         |
| stringarraytag            | 標準         | Word    | 無効: Word はサポートされていません。         |
| stringarraytag            | 標準         | Double  | 無効: タグが配列であってはなりません。           |
| stringarraytag            | 標準         | Date    | 無効: タグが配列であってはなりません。           |
| stringarraytag [1]        | 配列要素       | Double  | 無効: サーバータグで次元 2 のアドレスが欠落しています。 |
| stringarraytag [1,1]      | 配列要素       | Boolean | 無効: 配列要素には Boolean を使用できません。   |
| stringarraytag [1,1]      | 配列要素       | String  | 値: "four"                      |
| stringarraytag {4}        | オフセットがない配列 | String  | 無効: String 配列はサポートされていません。     |
| stringarraytag {2} {2}    | オフセットがない配列 | String  | 無効: String 配列はサポートされていません。     |
| stringarraytag {1}        | オフセットがない配列 | Boolean | 無効: データ型が不適切です。                |
| stringarraytag [0, 1] {2} | オフセットがある配列 | String  | 値: "three"                     |
| stringarraytag . 3        | ビット        | Boolean | 無効: サポートされていない構文/データ型です。       |
| stringarraytag / 1        | 文字列        | String  | 無効: サポートされていない構文です。            |

## エラーコード

以降のセクションでは、サーバーのイベントログに記録されるエラーコードを定義しています。特定のエラーコードタイプの詳細については、以下のリストからリンクを選択してください。

### [カプセル化プロトコルエラーコード](#)

#### [CIP エラーコード](#)

## カプセル化プロトコルエラーコード

次のエラーコードは 16 進数で表示されます。

| エラーコード | 説明                           |
|--------|------------------------------|
| 0001   | コマンドが処理されませんでした。             |
| 0002   | コマンド用のメモリがありません。             |
| 0003   | データの形式が不適切であるか不完全です。         |
| 0064   | セッション ID が無効です。              |
| 0065   | ヘッダーの長さが無効です。                |
| 0069   | 要求されたプロトコルバージョンはサポートされていません。 |
| 0070   | ターゲット ID が無効です。              |

## CIP エラーコード

次のエラーコードは 16 進数で表示されます。

| エラーコード | 説明                                   |
|--------|--------------------------------------|
| 0001   | 接続エラー*                               |
| 0002   | リソースが不足しています                         |
| 0003   | 値が無効です                               |
| 0004   | IOI を解読できなかったタグが存在しません               |
| 0005   | 宛先が不明です                              |
| 0006   | 要求されたデータは応答パケットに収まりません               |
| 0007   | 接続が失われました                            |
| 0008   | サポートされていないサービスです                     |
| 0009   | データセグメントにエラーがあるか属性値が無効です             |
| 000A   | 属性リストエラー                             |
| 000B   | 状態がすでに存在します                          |
| 000C   | オブジェクトモデルが競合しています                    |
| 000D   | オブジェクトがすでに存在します                      |
| 000E   | 属性を設定できません                           |
| 000F   | Permission denied                    |
| 0010   | デバイスの状態が競合しています                      |
| 0011   | 応答が大きすぎます                            |
| 0012   | プリミティブがフラグメント化されています                 |
| 0013   | サービスを実行するには指定されたコマンドデータ/パラメータでは不十分です |
| 0014   | 属性がサポートされていません                       |
| 0015   | 指定されたデータでは多すぎます                      |
| 001A   | ブリッジ要求が大きすぎます                        |
| 001B   | ブリッジ応答が大きすぎます                        |
| 001C   | 属性リストが不足しています                        |
| 001D   | 属性リストが無効です                           |



| エラーコード | 説明                                   |
|--------|--------------------------------------|
| 001E   | 組み込みサービスエラー                          |
| 001F   | 接続中にエラーが発生しました**                     |
| 0022   | 無効な応答を受信しました                         |
| 0025   | キーセグメントエラー                           |
| 0026   | 指定された IOI Word の数は IOI Word 数と一致しません |
| 0027   | リストに予期しない属性があります                     |

\*● 関連項目: [0x0001 拡張エラーコード](#)

\*\*● 関連項目: [0x001F 拡張エラーコード](#)

### Allen-Bradley 固有のエラーコード

| エラーコード (16 進数) | 説明       |
|----------------|----------|
| 00FF           | 一般的なエラー* |

\*● 関連項目: [0x00FF 拡張エラーコード](#)

● 一覧にないエラーコードについては、Rockwell Automation のドキュメントを参照してください。

### 0x0001 拡張エラーコード

次のエラーコードは 16 進数で表示されます。

| エラーコード | 説明                    |
|--------|-----------------------|
| 0100   | 接続が使用中です              |
| 0103   | 転送はサポートされていません        |
| 0106   | オーナーシップが競合しています       |
| 0107   | 接続が見つかりません            |
| 0108   | 接続タイプが無効です            |
| 0109   | 接続サイズが無効です            |
| 0110   | モジュールが設定されていません       |
| 0111   | EPR はサポートされていません      |
| 0114   | モジュールが間違っています         |
| 0115   | デバイスタイプが間違っています       |
| 0116   | リビジョンが間違っています         |
| 0118   | 構成フォーマットが無効です         |
| 011A   | アプリケーションが接続されていません    |
| 0203   | 接続がタイムアウトになりました       |
| 0204   | 未接続メッセージがタイムアウトになりました |
| 0205   | 未接続送信パラメータエラー         |
| 0206   | メッセージが大きすぎます          |
| 0301   | バッファメモリがありません         |
| 0302   | 帯域幅を使用できません           |
| 0303   | スクリーナを使用できません         |
| 0305   | 署名が一致しています            |
| 0311   | ポートを使用できません           |
| 0312   | リンクアドレスを使用できません       |
| 0315   | セグメントタイプが無効です         |
| 0317   | 接続がスケジュールされていません      |
| 0318   | 自己へのリンクアドレスは無効です      |

- 一覧にないエラーコードについては、Rockwell Automation のドキュメントを参照してください。

### 0x0C 拡張エラーコード

次のエラーコードは 16 進数で表示されます。

| エラーコード | 説明              |
|--------|-----------------|
| 0203   | 接続がタイムアウトになりました |

- 一覧にないエラーコードについては、Rockwell Automation のドキュメントを参照してください。

### 0x00FF 拡張エラーコード

次のエラーコードは 16 進数で表示されます。

| エラーコード | 説明                         |
|--------|----------------------------|
| 2104   | アドレスが範囲外です                 |
| 2105   | データオブジェクトの末尾以降にアクセスしようしました |
| 2106   | データは使用中です                  |
| 2107   | データ型が無効であるかサポートされていません。    |

- 一覧にないエラーコードについては、Rockwell Automation のドキュメントを参照してください。

## イベント ログメッセージ

次の情報は、メインユーザーインターフェースの「イベントログ」枠に記録されたメッセージに関するものです。「イベントログ」詳細ビューのフィルタリングとソートについては、OPC サーバーのヘルプを参照してください。サーバーのヘルプには共通メッセージが多数含まれているので、これらも参照してください。通常は、可能な場合、メッセージのタイプ (情報、警告) とトラブルシューティングに関する情報が提供されています。

**サポートされていないコントローラです。| ベンダー ID = <ベンダー>、製品タイプ = <タイプ>、製品コード = <コード>、製品名 = '<製品>'。**

---

**エラータイプ:**  
警告

**デバイスから受信したフレームにエラーが含まれています。**

---

**エラータイプ:**  
警告

**考えられる原因:**

1. パケットに不整列が発生しています (原因は PC とデバイス間の接続/切断)。
2. デバイスのケーブル接続の不良によりノイズが発生しています。
3. 不正なフレームサイズを受信しました。
4. TNS の不一致があります。
5. デバイスから無効な応答コマンドが返されました。

**解決策:**

介入しなくてもドライバーはこのエラーから回復できますが、ケーブル接続またはデバイス自体に修正すべき問題がある可能性があります。

**フレーミングエラーによりタグの書き込み要求が失敗しました。| タグアドレス = '<アドレス>'。**

---

**エラータイプ:**  
警告

**考えられる原因:**

1. 指定されたタグの書き込み要求は、不正な要求 サービスコードにより、再試行を何度も繰り返した後に失敗しました。
2. 指定されたタグの書き込み要求は、予想されるバイト数よりも多いかまたは少ないバイト数を受信したため、再試行を何度も繰り返した後に失敗しました。

**解決策:**

ケーブル接続またはデバイス自体に問題がある可能性があります。ドライバーがこのエラーから回復する可能性を高めるには、再試行回数を増やしてください。

**フレーミングエラーによりタグの読み取り要求が失敗しました。| タグアドレス = '<アドレス>'。**

---

**エラータイプ:**  
警告

**考えられる原因:**

1. 指定されたタグの読み取り要求は、不正な要求サービスコードにより、再試行を何度も繰り返した後に失敗しました。
2. 指定されたタグの読み取り要求は、予想されるバイト数よりも多いかまたは少ないバイト数を受信したため、再試行を何度も繰り返した後に失敗しました。

**解決策:**

ケーブル接続またはデバイス自体に問題がある可能性があります。ドライバーがこのエラーから回復する可能性を高めるには、再試行回数を増やしてください。

**フレーミングエラーによりブロック読み取り要求が失敗しました。| ブロック先頭 = '<アドレス>', ブロックサイズ = <数値> (要素)。**

---

**エラータイプ:**

警告

**考えられる原因:**

1. 指定されたタグの読み取り要求は、不正な要求サービスコードにより、再試行を何度も繰り返した後に失敗しました。
2. 指定されたタグの読み取り要求は、予想されるバイト数よりも多いかまたは少ないバイト数を受信したため、再試行を何度も繰り返した後に失敗しました。

**解決策:**

ケーブル接続またはデバイス自体に問題がある可能性があります。ドライバーがこのエラーから回復する可能性を高めるには、再試行回数を増やしてください。

**デバイスにタグを書き込めません。| タグアドレス = '<アドレス>', CIP エラー = <コード>, 拡張エラー = <コード>。**

---

**エラータイプ:**

警告

**考えられる原因:**

指定されたタグの書き込み要求時、パケットの CIP 部分の範囲でデバイスがエラーを返しました。

**解決策:**

返されたエラーコードによって解決策が異なります。CIP および拡張コードの定義を参照してください。

**デバイスからタグを読み取れません。| タグアドレス = '<アドレス>', CIP エラー = <コード>, 拡張エラー = <コード>。**

---

**エラータイプ:**

警告

**考えられる原因:**

指定されたタグの読み取り要求時、パケットの CIP 部分の範囲でデバイスがエラーを返しました。

**解決策:**

返されたエラーコードによって解決策が異なります。CIP および拡張コードの定義を参照してください。

**デバイスからブロックを読み取れません。| ブロック先頭 = '<アドレス>', ブロックサイズ = <数値>, CIP エラー = <コード>, 拡張エラー = <コード>。**

---

**エラータイプ:**

警告

**考えられる原因:**

指定されたタグのブロック読み取り要求時、パケットの CIP 部分の範囲でデバイスがエラーを返しました。

**解決策:**

返されたエラーコードによって解決策が異なります。CIP および拡張コードの定義を参照してください。

**デバイスにタグを書き込めません。コントローラタグのデータ型が不明です。| タグアドレス = '<アドレス>'、不明なデータ型 = <タイプ>。**

---

**エラータイプ:**

警告

**考えられる原因:**

タグのデータ型がサポートされていないため、指定されたタグの要求は失敗しました。

**解決策:**

1. タグのデータ型をサポート対象の型に変更してください。このエラーによりブロックの要素は非アクティブ化され、再度処理されることはありません。
2. テクニカルサポートまでご連絡ください。

**デバイスからタグを読み取れません。コントローラタグのデータ型が不明です。タグは非アクティブ化されました。| タグアドレス = '<アドレス>'、不明なデータ型 = <タイプ>。**

---

**エラータイプ:**

警告

**考えられる原因:**

タグのデータ型がサポートされていないため、指定されたタグの要求は失敗しました。

**解決策:**

1. タグのデータ型をサポート対象の型に変更してください。このエラーによりブロックの要素は非アクティブ化され、再度処理されることはありません。
2. テクニカルサポートまでご連絡ください。

**デバイスからブロックを読み取れません。コントローラタグのデータ型が不明です。ブロックは非アクティブ化されました。| ブロック先頭 = '<アドレス>'、ブロックサイズ = <数値>、不明なデータ型 = <タイプ>。**

---

**エラータイプ:**

警告

**考えられる原因:**

タグのデータ型がサポートされていないため、指定されたタグの要求は失敗しました。

**解決策:**

1. タグのデータ型をサポート対象の型に変更してください。このエラーによりブロックの要素は非アクティブ化され、再度処理されることはありません。
2. テクニカルサポートまでご連絡ください。

**デバイスにタグを書き込めません。データ型がサポートされていません。| タグアドレス = '<アドレス>'、サポートされていないデータ型 = '<タイプ>'。**

---

**エラータイプ:**

警告

**考えられる原因:**

タグのデータ型がサポートされていないため、指定されたタグの要求は失敗しました。

**解決策:**

タグのデータ型をサポート対象の型に変更してください。たとえば、BOOL 配列のネイティブタグにデータ型 Short は不正です。その場合、データ型を Boolean に変更すると問題は解決します。

● **関連項目:**

アトミックデータ型のアドレス指定

---

**デバイスからタグを読み取れません。データ型がサポートされていません。タグは非アクティブ化されました。| タグアドレス = '<アドレス>'、サポートされていないデータ型 = '<タイプ>'。**

---

**エラータイプ:**

警告

**考えられる原因:**

タグのデータ型がサポートされていないため、指定されたタグの要求は失敗しました。

**解決策:**

タグのデータ型をサポート対象の型に変更してください。このエラーによりブロックの要素は非アクティブ化され、再度処理されることはありません。

● **関連項目:**

アトミックデータ型のアドレス指定

---

**デバイスからブロックを読み取れません。データ型がサポートされていません。ブロックは非アクティブ化されました。| ブロック先頭 = '<アドレス>'、ブロックサイズ = <数値> (要素)、サポートされていないデータ型 = '<タイプ>'。**

---

**エラータイプ:**

警告

**考えられる原因:**

タグのデータ型がサポートされていないため、指定されたタグの要求は失敗しました。

**解決策:**

タグのデータ型をサポート対象の型に変更してください。このエラーによりブロックの要素は非アクティブ化され、再度処理されることはありません。

● **関連項目:**

アトミックデータ型のアドレス指定

---

**タグに書き込めません。タグには不正なデータ型です。| タグアドレス = '<アドレス>'、不正なデータ型 = '<タイプ>'。**

---

**エラータイプ:**

警告

**考えられる原因:**

クライアントタグのデータ型が示されたネイティブタグに対して不正であるため、指定されたタグの書き込み要求は失敗しました。

**解決策:**

タグのデータ型をサポート対象の型に変更してください。たとえば、BOOL 配列のネイティブタグにデータ型 Short は不正です。その場合、データ型を Boolean に変更すると問題は解決します。

**● 関連項目:**

アトミックデータ型のアドレス指定

デバイスからタグを読み取れません。このタグには不正なデータ型です。タグは非アクティブ化されました。| タグアドレス = '<アドレス>'、不正なデータ型 = '<タイプ>'。

---

**エラータイプ:**

警告

**考えられる原因:**

クライアントタグのデータ型が示されたネイティブタグに対して不正であるため、指定されたタグの読み取り要求は失敗しました。

**解決策:**

タグのデータ型をサポート対象の型に変更してください。たとえば、BOOL 配列のネイティブタグにデータ型 Short は不正です。その場合、データ型を Boolean に変更すると問題は解決します。このエラーによりブロックの要素は非アクティブ化され、再度処理されることはありません。

**● 関連項目:**

アトミックデータ型のアドレス指定

デバイスからブロックを読み取れません。このブロックには不正なデータ型です。ブロックは非アクティブ化されました。| ブロック先頭 = '<アドレス>'、ブロックサイズ = <数値> (要素)、不正なデータ型 = '<タイプ>'。

---

**エラータイプ:**

警告

**考えられる原因:**

クライアントタグのデータ型が示されたネイティブタグに対して不正であるため、指定されたタグの読み取り要求は失敗しました。

**解決策:**

タグのデータ型をサポート対象の型に変更してください。たとえば、BOOL 配列のネイティブタグにデータ型 Short は不正です。その場合、データ型を Boolean に変更すると問題は解決します。このエラーによりブロックの要素は非アクティブ化され、再度処理されることはありません。

**● 関連項目:**

アトミックデータ型のアドレス指定

デバイスにタグを書き込めません。タグは複数要素の配列をサポートしません。| タグアドレス = '<アドレス>'。

---

**エラータイプ:**

警告

**考えられる原因:**

複数要素の配列からネイティブタグへのアクセスをドライバーがサポートしないため、指定されたタグへの読み取り要求は失敗しました。

**解決策:**

タグのデータ型またはアドレスをサポート対象のものに変更してください。このエラーによりタグは非アクティブ化され、再度処理されることはありません。

**● 関連項目:**

アトミックデータ型のアドレス指定

**デバイスからタグを読み取れません。タグは複数要素の配列をサポートしません。タグは非アクティブ化されました。| タグアドレス = '<アドレス>'。**

---

**エラータイプ:**

警告

**考えられる原因:**

複数要素の配列からネイティブタグへのアクセスをドライバーがサポートしないため、指定されたタグへの読み取り要求は失敗しました。

**解決策:**

タグのデータ型またはアドレスをサポート対象のものに変更してください。このエラーによりタグは非アクティブ化され、再度処理されることはありません。

● **関連項目:**

アトミックデータ型のアドレス指定

**デバイスからブロックを読み取れません。ブロックは複数要素の配列をサポートしません。ブロックは非アクティブ化されました。| ブロック先頭 = '<アドレス>'、ブロックサイズ = <数値> (要素)。**

---

**エラータイプ:**

警告

**考えられる原因:**

複数要素の配列から示されたタグへのアクセスをドライバーがサポートしないため、指定されたタグへの読み取り要求は失敗しました。

**解決策:**

このブロック内のタグのデータ型またはアドレスをサポート対象のものに変更してください。このエラーによりブロックの要素は非アクティブ化され、再度処理されることはありません。

● **関連項目:**

アトミックデータ型のアドレス指定

**デバイスにタグを書き込めません。| タグアドレス = '<アドレス>'。**

---

**エラータイプ:**

警告

**考えられる原因:**

1. デバイスとホスト PC 間の接続が切断しています。
2. 接続の通信パラメータが不正です。
3. この名前のデバイスに不正なアドレスが割り当てられている可能性があります。

**解決策:**

1. PC とデバイス間のケーブル接続を確認してください。
2. この名前のデバイスに正しいポートが指定されていることを確認してください。
3. この名前のデバイスに指定したアドレスが実際のデバイスのアドレスと一致することを確認してください。

**デバイスからタグを読み取れません。タグは非アクティブ化されました。| タグアドレス = '<アドレス>'。**

---

**エラータイプ:**



**警告****考えられる原因:**

1. デバイスとホスト PC 間の接続が切断しています。
2. 接続の通信パラメータが不正です。
3. この名前のデバイスに不正なアドレスが割り当てられている可能性があります。

**解決策:**

1. PC とデバイス間のケーブル接続を確認してください。
2. この名前のデバイスに正しいポートが指定されていることを確認してください。
3. この名前のデバイスに指定したアドレスが実際のデバイスのアドレスと一致することを確認してください。

**注記:**

このエラーによりタグは非アクティブ化され、再度処理されることはありません。

**デバイスからブロックを読み取れません。ブロックは非アクティブ化されました。| ブロック先頭 = '<アドレス>'、ブロックサイズ = <数値>。**

---

**エラータイプ:****警告****考えられる原因:**

1. デバイスとホスト PC 間の接続が切断しています。
2. 接続の通信パラメータが不正です。
3. この名前のデバイスに不正なアドレスが割り当てられている可能性があります。

**解決策:**

1. PC とデバイス間のケーブル接続を確認してください。
2. この名前のデバイスに正しいポートが指定されていることを確認してください。
3. この名前のデバイスに指定したアドレスが実際のデバイスのアドレスと一致することを確認してください。

**注記:**

このエラーによりブロックは非アクティブ化され、再度処理されることはありません。

**デバイスが CIP エラーを返しました。| ステータスコード = <コード>、拡張ステータスコード = <コード>。**

---

**エラータイプ:****警告****考えられる原因:**

要求時、パケットの CIP 部分の範囲でデバイスがエラーを返しました。要求内のすべての読み取りと書き込みが失敗しました。

**解決策:**

返されたエラーコードによって解決策が異なります。CIP コードを参照してください。

**関連項目:**

CIP エラーコード

---

**メモリをタグに割り当てることができませんでした。| タグアドレス = '<アドレス>'。**

---

**エラータイプ:**

警告

**考えられる原因:**

タグの構築に必要なリソースを割り当てることができませんでした。タグはプロジェクトに追加されません。

**解決策:**

使用していないアプリケーションを終了する、仮想メモリの量を増やすなどをした後でもう一度試してください。

---

**デバイスがカプセル化エラーを返しました。**

---

**エラータイプ:**

警告

**考えられる原因:**

要求時、パケットのカプセル化部分の範囲でデバイスがエラーを返しました。要求内のすべての読み取りと書き込みが失敗しました。

**解決策:**

1. ドライバーはこのエラーからの回復を試みます。
2. デバイスから返されたエラーコードによって解決策が異なります。

**● 関連項目:**

1. カプセル化プロトコルエラーコード
2. エラーマトリックス

---

**デバイスからタグを読み取れません。内部メモリが無効です。| タグアドレス = '<アドレス>'。**

---

**エラータイプ:**

警告

---

**デバイスからタグを読み取れません。タグには不正なデータ型です。| タグアドレス = '<アドレス>'、不正なデータ型 = '<タイプ>'。**

---

**エラータイプ:**

警告

**考えられる原因:**

クライアントタグのデータ型が示されたネイティブタグに対して不正であるため、指定されたタグの読み取り要求は失敗しました。

**解決策:**

タグのデータ型をサポート対象の型に変更してください。たとえば、BOOL 配列のネイティブタグにデータ型 Short は不正です。その場合、データ型を Boolean に変更すると問題は解決します。このエラーによりタグは非アクティブ化され、再度処理されることはありません。

**● 関連項目:**

アトミックデータ型のアドレス指定

デバイスからタグを読み取れません。内部メモリが無効です。タグは非アクティブ化されました。| タグアドレス = '<アドレス>'。

---

エラータイプ:

警告

デバイスからブロックを読み取れません。内部メモリが無効です。ブロックは非アクティブ化されました。| ブロック先頭 = '<アドレス>'、ブロックサイズ = <数値> (要素)。

---

エラータイプ:

警告

デバイスのアドレスに書き込めません。内部メモリが無効です。| タグアドレス = '<アドレス>'。

---

エラータイプ:

警告

デバイスからブロックを読み取れません。ブロックは非アクティブ化されました。| ブロック先頭 = '<アドレス>'、ブロックサイズ = <数値>、CIP エラー = <コード>、拡張エラー = <コード>。

---

エラータイプ:

警告

考えられる原因:

指定されたタグの読み取り要求時、パケットの CIP 部分の範囲でデバイスがエラーを返しました。

解決策:

返されたエラーコードによって解決策が異なります。

● 関連項目:

CIP エラーコード

デバイス識別情報の詳細。| IP = '<アドレス>'、ベンダー ID = <ベンダー>、製品タイプ = <タイプ>、製品コード = <コード>、リビジョン = '<リビジョン>'、製品名 = '<製品>'、製品シリアル番号 = <シリアル番号>。

---

エラータイプ:

情報

デバイスはフラグメントされた読み取り/書き込みサービスをサポートしません。自動的に非フラグメントサービスにフォールバックします。

---

エラータイプ:

情報

# 用語集

## ネイティブタグベースのアドレス指定

| 用語              | 定義  |
|-----------------|---|
| 配列要素            | ネイティブ配列タグ内の要素。クライアント/サーバーアクセスの場合、この要素はアトミックでなければなりません。例: ARRAYTAG [0]。  |
| オフセットがある配列      | アドレスにネイティブ配列要素が指定されているクライアント/サーバー配列タグ。例: ARRAYTAG [0] {5}。  |
| オフセットがない配列      | アドレスにネイティブ配列要素が指定されていないクライアント/サーバー配列タグ。例: ARRAYTAG {5}。   |
| アトミックデータ型       | 事前に定義されている、非構造的ネイティブデータ型。例: SINT、DINT。  |
| アトミックタグ         | アトミックデータ型で定義されているネイティブタグ。   |
| クライアント          | OPC、DDE、または専用のクライアント/サーバープロトコルを利用してサーバーに接続する HMI/SCADA などのデータブリッジソフトウェアパッケージ。                                       |
| クライアント/サーバーデータ型 | サーバーで静的に定義されているかクライアントで動的に定義されるタグのデータ型。クライアントでサポートされるデータ型は、使用されているクライアントによって異なります。*                                 |
| クライアント/サーバータグ   | サーバーで静的に定義されているかクライアントで動的に定義されるタグ。これらのタグはネイティブタグとは別のものです。ネイティブタグが参照される際、ネイティブタグの名前はクライアント/サーバータグのアドレスになります。         |
| クライアント/サーバー配列   | サーバーと一部のクライアントによってサポートされる、行 x 列によるデータ表現フォーマット。すべてのクライアントが配列をサポートしているわけではありません。                                      |
| CCW             | Connected Components Workbench。   |
| ネイティブデータ型       | Micro800 コントローラ用 CCW で定義されているデータ型。  |
| ネイティブタグ         | Micro800 コントローラ用 CCW で定義されているタグ。  |
| ネイティブ配列データ型     | Micro800 コントローラ用 CCW では多次元配列 (1、2、3 次元が可能) がサポートされます。すべてのアトミックデータ型がネイティブ配列をサポートしています。一部の構造的データ型はネイティブ配列をサポートしていません。 |
| 配列タグ            | ネイティブ配列データ型で定義されているネイティブタグ。   |
| 定義済みのデータ型       | Micro800 コントローラ用 CCW でサポートされ事前に定義されているネイティブデータ型。*   |
| ユーザー定義データ型      | CCW でサポートされ Micro800 コントローラのユーザーによって定義されているネイティブデータ型。*  |
| サーバー            | この Allen-Bradley Micro800 イーサネットドライバーを利用している OPC/DDE/専用サーバー。  |
| 構造的データ型         | データ型がアトミックまたは構造体であるメンバーから成る、定義済みまたはユーザー定義のデータ型。   |
| 構造体タグ           | 構造的データ型で定義されているネイティブタグ。   |

\*サーバーでサポートされるデータ型は[データ型の説明](#)で一覧しています。

# 索引

## B

BCD 18  
BOOL 25  
Boolean 18  
Byte 18

## C

Char 18  
CIP エラーコード、エラーコード 40

## D

Date 18  
DINT、UDINT、DWORD 30  
Double 18  
DWord 18

## F

Float 18

## I

ID 10  
INT、UINT、WORD 28

## L

LBCD 18  
LINT、ULINT、LWORD 33  
Long 18  
LREAL 36

## R

REAL 34

**S**

Short 18  
SHORT\_STRING 38  
SINT、USINT、BYTE 26  
String 18

**T**

TCP/IP - ポート 13

**W**

Word 18

**あ**

アトミックデータ型のアドレス指定 22  
アドレスのフォーマット 20  
アドレスの説明 19  
アプリケーションの最適化 16

**い**

イーサネット設定 7  
イベントログメッセージ 43

**え**

エラーコード 40  
エラー時に格下げ 12

**お**

オプション 13

**か**

カプセル化プロトコルエラーコード 40

## き

キャッシュからの初期更新 11

## く

グローバル設定 9

グローバル変数 21

## さ

サイクルあたりのトランザクション数 9

サポートされていないコントローラです。| ベンダー ID = <ベンダー>、製品タイプ = <タイプ>、製品コード = <コード>、製品名 = '<製品>'。 43

サポートされるデバイス 5

## し

シミュレーション 10

## す

スキャンしない、要求ポールのみ 11

スキャンモード 11

すべてのタグのすべての値を書き込み 7

すべてのタグの最新の値のみを書き込み 7

## せ

ゼロで置換 8

## た

タイミング 11

タイムアウト前の試行回数 12

タグに指定のスキャン速度を適用 11

タグに書き込めません。タグには不正なデータ型です。| タグアドレス = '<アドレス>'、不正なデータ型 = '<タイプ>'。 46

タグ数 6, 11

## ち

チャンネルのプロパティ-イーサネット通信 7  
チャンネルのプロパティ-一般 6  
チャンネルのプロパティ-書き込み最適化 7  
チャンネルのプロパティ-詳細 8  
チャンネルのプロパティ-通信シリアル化 8  
チャンネルレベルの設定 8  
チャンネル割り当て 10

## て

データコレクション 10  
データ型の説明 18  
デバイスがCIP エラーを返しました。| ステータスコード = <コード>、拡張ステータスコード = <コード>。 49  
デバイスがカプセル化エラーを返しました。 50  
デバイスからタグを読み取れません。| タグアドレス = '<アドレス>'、CIP エラー = <コード>、拡張エラー = <コード>。  
44  
デバイスからタグを読み取れません。このタグには不正なデータ型です。タグは非アクティブ化されました。| タグアドレス  
= '<アドレス>'、不正なデータ型 = '<タイプ>'。 47  
デバイスからタグを読み取れません。コントローラタグのデータ型が不明です。タグは非アクティブ化されました。| タグア  
ドレス = '<アドレス>'、不明なデータ型 = <タイプ>。 45  
デバイスからタグを読み取れません。タグには不正なデータ型です。| タグアドレス = '<アドレス>'、不正なデータ型 = '<  
タイプ>'。 50  
デバイスからタグを読み取れません。タグは非アクティブ化されました。| タグアドレス = '<アドレス>'。 48  
デバイスからタグを読み取れません。タグは複数要素の配列をサポートしません。タグは非アクティブ化されました。| タ  
グアドレス = '<アドレス>'。 48  
デバイスからタグを読み取れません。データ型がサポートされていません。タグは非アクティブ化されました。| タグアドレ  
ス = '<アドレス>'、サポートされていないデータ型 = '<タイプ>'。 46  
デバイスからタグを読み取れません。内部メモリが無効です。| タグアドレス = '<アドレス>'。 50  
デバイスからタグを読み取れません。内部メモリが無効です。タグは非アクティブ化されました。| タグアドレス = '<アドレ  
ス>'。 51  
デバイスからブロックを読み取れません。| ブロック先頭 = '<アドレス>'、ブロックサイズ = <数値>、CIP エラー = <コード  
>、拡張エラー = <コード>。 44  
デバイスからブロックを読み取れません。このブロックには不正なデータ型です。ブロックは非アクティブ化されました。|  
ブロック先頭 = '<アドレス>'、ブロックサイズ = <数値> (要素)、不正なデータ型 = '<タイプ>'。 47  
デバイスからブロックを読み取れません。コントローラタグのデータ型が不明です。ブロックは非アクティブ化されました。|  
ブロック先頭 = '<アドレス>'、ブロックサイズ = <数値>、不明なデータ型 = <タイプ>。 45  
デバイスからブロックを読み取れません。データ型がサポートされていません。ブロックは非アクティブ化されました。| ブ  
ロック先頭 = '<アドレス>'、ブロックサイズ = <数値> (要素)、サポートされていないデータ型 = '<タイプ>'。 46  
デバイスからブロックを読み取れません。ブロックは非アクティブ化されました。| ブロック先頭 = '<アドレス>'、ブロックサ  
イズ = <数値>、CIP エラー = <コード>、拡張エラー = <コード>。 51  
デバイスからブロックを読み取れません。ブロックは非アクティブ化されました。| ブロック先頭 = '<アドレス>'、ブロックサ  
イズ = <数値>。 49  
デバイスからブロックを読み取れません。ブロックは複数要素の配列をサポートしません。ブロックは非アクティブ化され  
ました。| ブロック先頭 = '<アドレス>'、ブロックサイズ = <数値> (要素)。 48  
デバイスからブロックを読み取れません。内部メモリが無効です。ブロックは非アクティブ化されました。| ブロック先頭 =  
'<アドレス>'、ブロックサイズ = <数値> (要素)。 51



- デバイスから受信したフレームにエラーが含まれています。 43
- デバイスにタグを書き込めません。| タグアドレス = '<アドレス>', CIP エラー = <コード>, 拡張エラー = <コード>。 44
- デバイスにタグを書き込めません。| タグアドレス = '<アドレス>'。 48
- デバイスにタグを書き込めません。コントローラタグのデータ型が不明です。| タグアドレス = '<アドレス>', 不明なデータ型 = <タイプ>。 45
- デバイスにタグを書き込めません。タグは複数要素の配列をサポートしません。| タグアドレス = '<アドレス>'。 47
- デバイスにタグを書き込めません。データ型がサポートされていません。| タグアドレス = '<アドレス>', サポートされていないデータ型 = '<タイプ>'。 45
- デバイスのアドレスに書き込めません。内部メモリが無効です。| タグアドレス = '<アドレス>'。 51
- デバイスのプロパティ - タイミング 11
- デバイスのプロパティ - 一般 9
- デバイスのプロパティ - 自動格下げ 12
- デバイスのプロパティ - 冗長 15
- デバイスはフラグメントされた読み取り/書き込みサービスをサポートしません。自動的に非フラグメントサービスにフォールバックします。 51
- デバイス間遅延 8
- デバイス識別情報の詳細。| IP = '<アドレス>', ベンダー ID = <ベンダー>, 製品タイプ = <タイプ>, 製品コード = <コード>, リビジョン = '<リビジョン>', 製品名 = '<製品>', 製品シリアル番号 = <シリアル番号>。 51
- デューティサイクル 7

## と

- ドライバー 10

## ね

- ネイティブタグ 23
- ネットワーク 1 - ネットワーク 500 9
- ネットワークアダプタ 7
- ネットワークモード 9

## は

- パフォーマンスの最適化 16

## ふ

- フレーミングエラーによりタグの書き込み要求が失敗しました。| タグアドレス = '<アドレス>'。 43
- フレーミングエラーによりタグの読み取り要求が失敗しました。| タグアドレス = '<アドレス>'。 43
- フレーミングエラーによりブロック読み取り要求が失敗しました。| ブロック先頭 = '<アドレス>', ブロックサイズ = <数値> (要素)。 44
- プロジェクト 14

## へ

ヘルプの目次 5

## め

メモリをタグに割り当てることができませんでした。| タグアドレス = '<アドレス>'。 50

## も

モデル 10

## ゆ

ユーザー定義のデータ型 21

## ろ

ローカル変数 21

## 漢字

一般 9

仮想ネットワーク 8

概要 5

拡張エラーコード 0x0001 41

拡張エラーコード 0x001F 42

拡張エラーコード 0x00FF 42

格下げまでのタイムアウト回数 12

格下げ期間 13

格下げ時に要求を破棄 13

構造体タグのアドレス指定、タグの有効範囲 21

構造体型変数 22

構造的データ 23

構造的データ型のアドレス指定 23

高度な使用事例 24

最適化方法 7

自動格下げ 12

識別 6, 9

冗長 15

診断 6

接続のタイムアウト 12

|                          |    |
|--------------------------|----|
| 設定                       | 5  |
| 通信タイムアウト                 | 11 |
| 通信の最適化                   | 16 |
| 通信パラメータ                  | 13 |
| 通信プロトコル                  | 5  |
| 動作モード                    | 10 |
| 配列データの順序                 | 23 |
| 配列ブロックサイズ                | 14 |
| 非 Boolean タグの最新の値のみを書き込み | 7  |
| 非正規化浮動小数点処理              | 8  |
| 不活動ウォッチドッグ               | 13 |
| 負荷分散                     | 9  |
| 未修正                      | 8  |
| 無効                       | 23 |
| 名前                       | 9  |
| 優先順位                     | 9  |
| 有効                       | 23 |
| 用語集                      | 52 |
| 要求のタイムアウト                | 12 |